華北政務委員會內務總署登記證字第零伍拾號　中華民國三十二年一月二十六日　青島大新民報　星期二　第一六六九號　第一頁

青島大新民報

郵政登記認爲第三類新聞紙類
發行所 青島特別市山東路六號 青島大新民報社
發行人 孫天鐸
報費 每份八分 每月一元五角 郵費三角五分
廣告費 每行一次 一元五角
各部電話 董事室22348 編輯局22340 營業局22060 印務局31419 傳達處24183
東京支社 京橋銀座西七ノ二
大阪支局 天王寺伶人町五三

審議作戰治安問題 國府將召開全國將領會議

（南京中華電）國民政府與參戰同時、以戰時最高議決機關、設立最高國防會議、業於第一第二次會議決定中央地方行政機構之改革、全國經濟委員會之擴充強化、着着進行完遂戰爭、各種施策、同時圖強化在參戰下之軍事機構、二月中旬將於南京召集華北華中華南各方面軍集團軍獨立旅合司令以下全國將領、歷三日間開戰時下初次全華將領會議、但在該會議、由汪軍事委員會委員長、關於戰時下國軍任務有所訓示、關於作戰治安重要問題、將從事慎重審議、華北華中華南全將領、相會一堂者、爲建軍以來始有之事、其成果極堪期待云。

保安隊一元化 確立地方戰時體制

（南京中華電）國府施行地方行政機構之大刷新、將更進一步地方戰時體制之確立、國民政府此次爲期國內治安之完璧、決將從來各省縣等所設之保安隊整備改編、在國府強力統制下、確立一元的組織、業於二十二日公佈保安隊暫行組織要綱、據此新設保安隊保安司令、由各省長或市長兼任、關於軍事與軍事委員會或憲察協力、受內政部指揮、統轄各縣保安隊、縣保安隊隊員、根據自衛鄉土之精神、徵募十八歲以上至三十歲之本縣人、保安隊除平常擔任治安外、并與軍隊及警察從事共同作戰、此次新組織、首於上海市及江蘇、浙江、安徽三省實施、將來并適用於武漢、蘇淮、廣東等各地域、中央地方相通、確立一元的治安組織、與國府軍之整備強化相呼應、國府治下治安狀況、期待劃期的飛躍云。

岡村指揮官 捐賜救濟金

（北京中華電）華北軍岡村最高指揮官、爲救濟中國窮黎、特派大城戶部隊長、于二十五日至華北政委會訪謁王委員長、捐賜難民救濟金一封、王委員長對此種善意甚爲感激、已將此款移作難民救濟基金云。

決擊滅渝共軍 吳化文將軍曾赴泰安 訪問日軍○○部隊長

（泰安特訊）率領部下四萬人、參加決戰大東亞戰及和平救國陣對英美重慶中共殘存勢力表示從事武力戰之和平救國軍山東方面軍總司令吳化文上將、偕同副總司令寧春霖中將、總參謀長鄭學天中將等僚屬、一月二十日、訪晤泰安皇軍○○部隊長。吳將軍事變前曾任濟南警備司令時、担任濟南兗州間鐵路警備之責、較之當時、新政權下樂于開朗氣象、不啻天壤、吳將軍等於清曉、於午前九時二十分抵泰安、即訪晤○○部隊、而面晤○○部隊長、吳將軍即表明：「我等此次參加和平救國陣、決同心戮力殲滅殘存蔣共軍之牢固決意」、○○部隊長對之、即謂：「此次閣下本大東亞建設精神、欣然參加新政府、而協力皇軍、剿滅共產黨軍、安定民生之時恰爲繼國父孫文遺志與日本締結同甘共苦盟邦之國民政府對英美佈告宣戰、向擊滅長驅東亞之英美總進軍之日爾等宜承國父大亞細亞主義、協力皇軍擊滅共匪及英美、不勝期望」一語多爲勉、事畢、○○部隊長與吳將軍等懇談、嗣攝影記念、十一時三十分、在○○部隊長歡送中、吳將軍一行辭出部隊回營云。（圖爲訪問日本軍○○部隊長之吳將軍（×印）及幕僚）

決盡最大努力 廣東陳省長發表談話

（廣州中華電）廣東省長陳耀祖氏、前晉京出席國府重要會議公畢、已於二十一日歸任、頃於省政府大禮堂會見記者團、發表談話、要旨如次：中央政治會議所決定之方策、乃爲完成戰爭目的、而採用精兵主義、改革行政機構、簡素化政務等方案、立於參戰第一線之廣東省、在軍事方面、以爲唯中央之命是從之主義、及積極整備內容、謀質的改善與量的增加、乃吾人之方針、在行政方面、首重行政機構之單一化、於增加行政效率同時、並謀省內生產之增加、另一方面使新國民運動深入民間、實行澈底節約、關於青少年之戰時訓練、當傾全力以底於成、增加生產之方法、首重改良農業與開墾荒地、現在廣東之最大問題、即爲食糧問題、正聯合各方面盡速謀求自給自足、最近渝方爲擾亂廣東金融、而使舊法幣無限流出、但因儲備券之經濟地位已固、渝方此種企圖已成畫餅、要之當此全國傾一切物力人力爲完成大東亞戰爭而鬥爭時、廣東必立於第一綫、盡最大之努力、以獲得最後之勝利云。

口大使返甯

（上海二十五日中華電）重光日駐華大使、十九日安抵上海以來、約勾留一週間、與各方面接洽要公後、二十五日午前九時由上海車站歸還南京、按大使此次來滬、係國府對英美宣戰後初次、此間大使與現地陸海軍最高首腦部及各方面代表者作重要商洽、即於十九日與畑中國派遣軍總司令官及吉田中國方面艦隊司令長官會談、二十一日出席在巴克飯店所邊馬德大使主辦茶會、二十二日更與褚民誼外交部長義大利大使等懇談、是夜出席國民政府立法院長兼上海特別市長陳公博主辦之晚餐會、又二十三日在大使宿舍與哥斯默法大使懇談、二十四日出席上海大使館公館長會議、招集各地公館長、聽取關於地方事情之報告云。

華中成立 產業共榮會

（上海中華電）基於去年八月以來、在華中展開之產業共榮運動、而設立之各產業共榮會連絡統制機關、此次改組爲華中產業共榮聯合會、二十四日午後三時、在上海青年會館舉行創立式、會長兒玉謙次（華中振興會社總裁）以下職員均告決定、再華中產業共榮運動、係貢獻完遂聖戰自給自足經濟體制確立、及強化中日產業人精神的結合爲目的者、自國策會社而始、日本指導下之公共事業、金屬、機械、紡績、化學工業、食料品工業等工廠、均告結成、產業共榮會已達百九、此次結成之華中產業共榮聯合會、由中日雙方主務官廳所組成在連絡委員會指導下、以圖各產業共榮會連絡統制之強化、同時而負指導華中產業共榮運動之責也云。

宣達鄉村總意 魯聯協道市代表抵濟 本日即召開省聯大會

（濟南分社特訊）對魯省臨時聯協、山東二百萬分會員熱情已達最高潮、且以鄉村總意、參加省聯之各道市代表、在新民會山東省總會指示下、陸續抵濟南、迄至二十四日午後六時、濟南市三、濟南道九、東臨道八、青州道八、泰安道二、萊濰道四、兗濟道九、沂州道二、武定道四、登州道八、曹州道三、全六十名代表業赴省總會報到、而二十五日一同午後二時在省總會集合後、即訪問特務機關省公署、並於四時在省總會會議室就聯協當日程序及其他、有所懇談云。

代表均壯年 農村分會佔多數

出席二十六日山東省臨時聯協之地方代表六十名、係在民國三十一年度山東省聯合協議會所任命者、依代表任期制（一年）首次發動、而參加此次臨時聯協、茲錄此等六十名代表年齡、均係五十歲壯年者、其次充分表示青年山東活潑精神中之最高年齡者、係濟南市代表宋錦章氏六十歲、最低年齡兗濟道代表李智英氏、東臨道代表孟劍九氏、二十歲、平均年齡四二、五歲、由二十歲至四十歲青年代表約佔半數、再以之代表所屬分會別、六十歲以上四、五十歲以上十五、四十歲以上二十三、三十歲以上八、二十歲以上十、表示農山東實力之農村分會出身者二十人、具壓倒的多數、商業分會教育分會各十四較次、官公吏分會九、宗教分會二、其他一。

宗教討論會 開成立大會

（北京中華電）於參戰體制下、爲澈底整頓華北宗教、內務總署乃力謀華北各宗教制度之向上、期導正人心、安定社會、以復興國家、故決定設立華北宗教制度討論委員會、關於該會委員名單、已於日前發表、即於廿五日上午十時、假北京中南海勤政殿、由王揖唐委員長親自主持下正式舉行成立大會、屆時內署吳甌署長、以及各委員各專委等、均將出席云。

濟南道總會 定期召開報告會

二十六日舉行之新民會山東省臨時聯合協議會、結果發揮新民山東參戰決意、繼有鑑下各道報告會、各縣特別區臨時協議會、各分會組織將力滲透、復對下部濟南道總會、在省下其他道市以前、自二十八日午後一時起、於濟南道公署大禮堂召集管下六縣代表開濟南道代表報告會、開會員後、由濟南道總會長致開會詞、報告全省聯協經過、議題與議決議文、懇談後閉會云。

晉新民會 決定施策

（太原中華電）與中國參戰相呼應、山西省決定根本施策、本年度第一次之省委員會由周委員長之代表及各部員二十餘人、於二十四日午後二時、假俱樂部舉行、首由周委員長之代表致詞、謝省縣聯道連絡並參戰體制、傳達國治、更謂應設置綜合企劃委員會、遂進行會議、決定下列各項、（一）設置山西省委員會綜合企劃委員會、（二）決定三十二年度新民會山西省總會之活動方針、以及其他各要件、對確立參戰體制及其具體方策、舉行澈底之懇談、直至午後七時始散會、又原定二十五日舉行之山西省臨時聯合協議會、爲使重要議案得以澈底之審議、而變更其日期爲二十六日云。

促進物資交流 京日大使館召開會議

（北京中華電）華北當局、爲適應參戰後之新局勢、以促進與華中蒙疆及滿洲國等地之物資交流起見、特制定本年度與各該地域之交易計劃、決定於二十五、二十六兩日、在北京日本大使館舉行物資交流促進會議云。

中華社約請治安軍將校 在京舉行座談會

（北京中華社電）中華通訊社爲使民衆對治安軍加深認識、軍民聯合一體、一致奮起完成大東亞戰爭起見、特於二十四日下午二時、約請治安軍將校、在北京飯店舉行座談會、出席者、計有治安軍方面出席者、治安軍總司令部副官處長兼宣傳局長趙晉三、傳總股長張寶宇、治安軍第十二團第五連連長戴培中、第二十二團第八連連長王長運、第一〇一集團司令部副官吳靜周、及范崇文、袁天駿等二千餘人、開會後、首由司會中華社陳網天主任致詞、繼由趙晉三局長以下各將校依次敘述治安軍之歷史、活躍情況、軍中生活、並發表各種意見、所有發揮均極詳盡、至五時許座談終了、當即舉行歡宴、席間談笑風生、賓主極盡融洽、至六時半、始盡歡而散云。

企圖再建西北 渝僞勢力向新疆推進

（南京中華電）重慶僞政權所謂再建西北、現以唯一存在手段而舉全力、進行其工作、綜合各情報稱、最近重慶各勢力向新疆省推進狀況如下、一、蘇聯勢力之撤退、從來重慶逐行西北工作上之癥結、因蘇聯實質上爲新疆省之主人一時曾傳蘇聯重慶間發生糾紛說、關於此點、重慶政權直接由蔣介石、宋子文等重慶首腦部、與日下携帶關於蘇聯重慶之連絡新方策日前歸任之巴秀金大使之間、瀕瀕關於新疆問題交換意見外、在現地擴大迪化外交部專員公署之機構、任重慶外交幹手吳澤湘爲專員、從事處理蘇聯新疆間之外交問題等、努力蘇聯勢力全面的撤退、二、國民黨之推進、去秋新疆省主席盛世才加入國民黨、同時新疆中央化業已就緒、迪化國民黨復最初對新疆推進、同時設三民主義青年團分團、以對宣傳政治訓練有經驗之賀衷寒、率有力團員三百五十名開始活發工作等、對新疆人民中央化、拚命努力。一、蔣直系軍之乘機取巧、重慶最高國防委員會、對重慶如斯推進爲抑壓新疆省主席盛世才等之勢力以第八戰區司令長官朱紹良率新編國防軍六師入新、將盛世才部隊改編爲省防軍、進駐部隊分理權限、將軍事上實權收於中央掌中而計劃

紡績設備加强 菲島確立增產計劃

（馬尼剌中華電）伴隨日本內地綿業再編成、將所發生過剩設備向南方地區分配移駐、菲島關係方面對此寄與大關心、樹立紡績設備增強計劃、大體如次、其對應如左：
一、現在菲島內紡績設備即能利用者、約二萬錘織機一千架、因此設備而能生產之綿布、一千三百萬平方碼、不過達菲島戰前需要一億三千萬平方碼之一成、因此第一次計劃、將此紡績設備、以半年需要之三成、迄自給必需之程度、而圖增強、同時斷行綿製品之消費規正、大體將半年需要一億三千萬平方碼、約減低爲六千二百萬平方碼、自給率約六成、
一、設備之增強、因內外棉業再編成所發生過剩設備、從事移駐、第一次計劃綿紡錘二萬五千錘、拉美絹機二萬五千錘織機一千架從事移駐、但去年度棉花生產額約〇〇〇千担、現存設備充分消化結果、本年度中完了右第一次移駐、
一、將來菲島棉花及拉美增產十萬錘之設備從事增強、大體約十萬錘之設備、依事業之增強、因現地產棉及拉美使用、使綿製品現地完全自給。
一、在菲島從事棉作內地紡績關係者、打成一片、設立一元的生產機關、從事委託經營、但設備移駐、伴隨此紡績關係者之推進而進行云。

日陸軍航空隊精銳 反覆猛轟炸東印度

（里斯本中華電）據新台利廣播電台播放：日本軍航空部隊二十二日夜實行轟炸孟加拉州南部繼於廿三日夜再對孟加拉州東南部吉大港加以猛轟炸云（〇〇基地中華電）日陸軍航空部隊、二十二、三兩日、攻擊吉大港及分尼、對敵飛機場軍事施設與以大損害、特以吉大港爲最近頻頻向印緬國境方面蠢動敵地上部隊之重要據點、日轟炸隊對碼頭設備集中巨彈、使完全停止其機能、即二十二日夜、日有力轟炸隊、十六日夜恰得月明之利、攻擊吉大港飛機場、確認一處發生火災、又另一隊襲分尼飛機場、有四處發火、全架俱無恙歸還、繼於二十三日晝、以戰炸聯合大編隊、攻擊吉大港、轟炸隊冒熾烈高射砲火、對貯油庫碼頭停車場及其他軍事施設地域全體爲火網所蔽、有六處發生大火災、此外全地域、發生火災、歸途雖受敵戰鬥機之攻擊、途將其擊退、全架無恙歸還、戰鬥隊與邀擊之敵戰鬥機交戰、擊落其三架、日方未歸還一架云。

敵機隊長被俘 會見記者團發表談話

（仰光中華電）月之二十二日對緬甸前綫突來之英哈里坎戰鬥機六架、因日軍對空火器擊落其四架、（其中二架不確實）此際敵戰鬥機隊長摩亞大尉被日軍俘虜、二十二日於〇〇記者團會見、因摩亞大尉頭部負傷捲有繃帶、以不興希之神氣、故未多言、僅語如次：余係一千九百十二年生於牛津剛由英本國經埃及至印度不久者、因未勾留數日間、關於印度兵與英本國兵之關係、無法多談、在故鄉尚有老母而發余云、言下不勝懊悔云。

召開國防會議 英印當局極爲狼狽

（里斯本中華電）據新台利廣播電台稱：英印度政廳因日本航空部隊屢次轟炸喀爾加各答、忙於損害對策、二十二日在總督林里斯果出席之下開國防會議、（一）以喀爾加各答爲中心運輸杜絕對策、（二）印度人飛行士之急速養成、（三）關於食糧缺乏之具體對策等、從事協議、暴露其狼狽心理云。

【上海專電】新台利電、印度國防會議假座在印度總督公署、召開會議三日、業於二十三日宣告休會、魏伯爾元帥曾列席、檢討戰況、關於印度人民生活程度之高漲、亦經討論云

緬印國境守備之日軍哨兵：（陸軍省檢閱訖）

電請政府 救濟糧荒

【上海專電】新台利電、據此間二十四日公佈之文告稱：印度英當局頃鑑乎全印飢荒之日趨嚴重、特拍電倫敦政府請示援助、迅速運印大批小麥、分發予被災諸區人民云。

英機盲炸 緬人激憤

（仰光中華電）二十四日午後、英軍以三架編隊、三次空襲仰光、受日方地上砲火與戰鬥機果敢邀擊、其二架忽被擊落於孟加拉灣、因敵機盲炸而損害者、爲醫院回敎寺院及一般住房、受損失者多爲印度人、醫院房上繪有大紅十字標識、英機仍轟炸緬甸民衆、對於英軍之無視人道、蹂躪戰時國際道德、極爲憤激云。

緬廣播局 强化陣容

（仰光二十五日中華電）緬甸廣播電台自去年九月十五日以來、強大電波遍進擊滅敵僞宣傳、更積極的從事之對內外宣傳戰、除調整電台陣容、並將名稱改爲緬甸廣播監理局、二十五日舉行盛大開幕式、其初任廣播台長由著名播音員松內則三氏接任云。

吳省長返保

（北京中華電）河北省長吳贊周氏、曾於本月十九日來京出席華北省市長官會議、連日酬酢紛忙、茲已公畢、省務急待辦理、吳氏遂於二十四日下午一時、偕隨員乘車離京返保云

一雪百年恥辱 李泰棻氏談鴉片戰爭及亞羅號事件經過

美英侵華史實（二）

處此世界大轉變期、而將成爲歷史上輝煌之第一頁的大東亞戰爭勝利中、正是東亞全民族被世界再認識時期、我們應當如何奮起擊滅英美的大罪、給我們更深切的敎訓、這是東亞民衆人人應有的重大責任、英美給與我們的深怨新仇、在我們的腦海中已經留下了不可泯滅的遺恨、這許許多多的遺恨、有的是侮害我們的民族、有的是侵佔我們的土地、英美所有的狡計、在在都欲使東亞民族入於一蹶不振之地步、不過東亞民族畢竟早有覺悟與認識、其未曾早雪恥辱者、僅以時機未到耳、誰想去年大東亞聖戰一起、打得英美焦頭爛額、倉卒鼠竄、東亞天地、爲之開朗、現在因爲我國正式參戰、對國人揭穿英美過去禍華之罪惡、實有必要、所以記者特於昨日往訪師大文學院長李泰棻氏、承李氏接見、懷談鴉片戰爭之前後經過與亞羅號事件、當時英美的侵華情況、實在令人髮指、下面就是李氏的一片談話：

（一）說到鴉片戰爭、不論是正史或野史、都有很詳細的記載、而且這件事在我國民衆的腦子裡、恐怕都有相當的記憶、不過鴉片確實是在什麼時代輸入中國、同時爲什麼能夠輸入、關於這兩點、略作一下解說：

鴉片之輸入中國、是遠在明朝時代、首先吸食的人、當然是在沿海的兩廣與福建一帶、後來因爲吸食者日衆、英人的生意亦愈興隆、可是在英人的本身、固知鴉片之爲害、其用心想把中國變成煙鬼的企圖、可謂奸險已極、要知鴉片的產地、並不在英國、而在印度、所以利用印度爲鴉片的出產地、由此可見英人視印度與中國、同爲殖民屬地、任其宰割與侵略、由明朝直至清道光年間、算來已有二百多年、在這二百年的時間裡、受到鴉片之毒者、實不勝統計、因此中國日漸衰弱、可是那時的國人、甘願墮落而不知自拔、不論是在朝官吏、在野黎庶、軍中將兵、途中商賈、無不短檠横陳、甘心吸毒、看到當時光景、眞不知中國之前途伊於胡底、所幸當時有一位賢明的先生、奮起而發動了拒毒運動、這位先生就是名垂簡冊的林文忠公則徐、由林公提倡禁毒、經過多日的禁止、已經稍見成效、假若那時的英人稍有天理良心的話、也應當反省一下、把人家毒害了二百多年、已是罪不容誅、又何況中國力行拒毒、自願組織自救、可是英人以大利所在、不肯稍示屈服、這樣林公爲除患禍計、遂屢次與之交涉、亦不見結果、而且英人兩強梁異常、蔑視中國政權、於是終於激怒了林公、毫不客氣、大舉焚燬鴉片數十萬箱、拒毒情緒之熱烈、可見一斑、詎料英國輕信義律的報告、乃釀成了鴉片戰爭、林公當時在兩廣一帶早有防備、故敢與頑英相抗、但林公不幸被調走、結果造成英國的侵略的大好機會、鴉片戰爭的結果、簽定了不平等的南京條約、割地賠款、中國的國威、一落千丈、由此啓示了他們再接再厲的伸張魔手、置中國於半次殖民地的地位、同時從有補以還、不僅鴉片未能禁絕、反倒益形暢銷、而英人更變本加厲、利用武力、強迫中國種植大煙、隨便吸食、以致國勢衰落、民生凋敝、時至今日、仍蒙其害、僅就鴉片之害、起而反英、理由足夠充足、況且英國更有其他侵略行爲呢、今當大東亞勝利之期、擊滅英美如火如荼之日、國人應如何認清時局、一雪百年恥辱、我想這是每個人所應盡不容辭的。

（二）一八五六年發生的亞羅號事件、就是開美國向我國施展侵略行爲的先聲、該事的發生、係以在香港政廳登記之插有美國旗的華船爲目標、竟牽連美國商船、因此事件乃形擴大、訴之於外交、其中英美誘使事件擴大、坐享漁利、二年後在北京簽訂和解條約、在京設美公使館、要求中國政府許美本國商人在內地自由旅行、其後因國際情勢關係、美所高唱對華友好及商業上機會均等之原因、厥爲美不欲歐洲各國在華鬥爭、而實行懷柔中國人心、其實美國之用心陰險已極、雖思染指侵華、惟時間過遲、故其所倡之「門戶開放」「機益均等」、純爲緩和歐洲各國分割中國之企圖、而期求將來本身在華收獲漁利也

虞美人

秦羽著・許濤繪

第十六章 徘徊在歧途中（12）

只是報上每逢說到張嘯潮的夫人康婉蘭女士、我就要想自殺！我也不是生氣、我是恨我！」婉蘭不由得伸着手拉着他、叫他抬起頭來、看見了他的那張白皙的美麗的天真的臉兒、——尤其此次是第一次看見這位在社會上頗有名譽、地位的張大少爺流淚、更使她心中覺得不好意思、就把腳頓了一頓、說：「你幹嗎要這個樣子！眞是！咳！要難爲死我！」她腦裡忽然又想起譚思禹來、又覺得對不起這個面前的人、而且「怎麼辦呢！」她不由得也簌簌地流下淚來了、張嘯潮却說：「不是我故意來難爲你！是假如你不肯理我、不肯幫助我呢？那我就完全失望了、我只有去想我自己的法子、雖然那個法子是更愚笨！更顯得我懦弱、更對不起你、可是究竟比叫我受着這種苦惱好些！」婉蘭又頓腳、急忙說：「你千萬不要心窄！聽我說！」她身子隨着她的話過去、與張嘯潮併坐在一張沙發上、他像安慰小孩子似的、安慰這溫順的可憐的、身上沒有一點泥點兒的——可愛的她的人、她的心不獨緊、而且跳、她另有一種愛、感情、都要發出來了、但她忽然又想起來一件事、就說：「我記得你說過一句話、說什麼、你的身上不能捐網子、二條綱子、這句話我不大明白、固然我知道你並非是說我、可是……」張嘯潮又把頭低了一會、驟然抬了起來、現出一種悲悄的態度說：「我確實是說你！因爲蘇瑞梅她已經用一條繩子把我網上啦！她網的是我的身子、但你網的却是我的心所以我更覺痛苦！」婉蘭聽了這話、不由又現出一點不悅的樣子、臉兒下沈着、低聲問說：「難道在你的心目中、也是我跟她搃成了平綫？你一想到了我、同時也就想起來她麼？」張嘯潮更把臉抬起、搖頭、正色地說：「那豈能夠呢？她是什麼東西？她是別人的妻子、咱們却是正式夫妻、公認的合法的夫婦！再說、她抓住我、在我的身上縛繩子、我不是願意的、我恨不得拿把快刀割斷了、我恨不得拿刀殺死了她！」婉蘭緊緊地以兩手握住了他的胳臂、張嘯潮又變成平和的顏色、說：「至於你在我心上所結的扣兒、那可非自今日始了、早先我初次見着你的時候、我就沒有法再把你忘記、我的心目中……………」他又冷笑說：「大概是說！大概你也知道、多少年來多少人想以他們家裡的女兒妹子巴結我、更有多少女子直接地想盡了方法巴結我、但是我又把那個看上了？你也別淨聽外面的人嘴裡的說呀？外面的人不是些窮鬼、就是些賤女人、她們嘴裡的大少爺沒有好的、都是花錢玩弄女性的、其實正是她們想被玩弄而不得的心理表現！」婉蘭說：「我倒是沒聽見外面的人說你的什麼壞話！只是、咳！這些個話都不必提啦！你也別再着急。就是……」她變目呆呆地發了半天的怔、然後又將臉直對着嘯潮、問說：「譬如、你不再理蘇瑞梅、她在這裡跟她沒在這裡一樣、他說什麼話、你也不聽、連嚴奶奶都辭散、那樣、她們能夠對你行施什麼手段呀？——假定着這樣說、」張嘯潮也默然了一會、然後昂起頭、搖着頭說：「其實是毫無關係！她們能把我怎麼樣？——一點不能的！」又微笑着說：「還有一件、你別以爲我怕她們、我眞不怕她們！我不過是顧全我的身分、總沒有跟她們翻臉就是啦！」婉蘭搖手說：「也用不着翻臉、只是以後你不用理她、白天、即是她病好了你也不必膽怯、你自管到我這屋裡來！」張嘯潮點頭說：「那是當然、以後我就要搬回這屋裡住、」燈影下、婉蘭的臉又一紅、但她思索了一下就說：「暫時不必、你可以還在外院去住、」張嘯潮現出失濫來悄問說：「這是爲什麼？」婉蘭這時又低下了頭、說：「不爲什麼！只是——無論家中的人跟外面的人、全都知道咱們不好、知道咱們連一句話也不交談、如今恢復感情、也得漸漸的、不然又得叫他們瞧不起！」張嘯潮說：「其實沒什麼的！咱們當兩人幹嗎？他們愛說什麼由他們去說、反正我擔保決沒有人敢當着咱們的面說！」婉蘭說：「這一點、你可不應當負氣、你須得爲我的臉面而着想、不可叫別人說我是受着旋渦而昏迷的時候、把你禁錮住了！」

吸烟人適用之
斯毛克牙粉
「斯毛克」牙粉 吸烟人用之最爲適用 因其能除去牙上斑駁及一切腐質廢物 極爲容易 而毫無損傷琺瑯質之虞也 吾人吸烟日久 則必致牙齒腐蝕 口生惡臭 食慾減退 若用「斯毛克」牙粉 自然能去此病 兼可使牙齒瑩潔 而有光輝 使用刷牙子之際 必須向上下竪刷之方好 吸烟人用此牙粉 固有此奇效 即不吸烟人用之 其效尤甚偉大 且「斯毛克」牙粉加以適度之潤澤 能防止飛揚 每罐足用一個月 多則浪費
日本・大阪 株式會社斯毛加社

美愛增進的女性寶藥！

健美的源泉
青春婦女、常服此藥、不但能治癒一切雜症、並能根本美化容顏奇効不可思議！
婦女諸症 閉經障害 五病衰老 雀斑粉刺
強力女性荷爾蒙
愛始萌
五十片・一百片・注射液
北京・天津・青島 株式會社 田邊公司

損虛補湯 標準良藥
柳北補藥
（各地藥房均有售）每包裝350圓

本品爲調補一般虛損，及因病而致精力消失，或未老先衰等症・再產前産後，補助戒煙，用之既能補血，又能減輕痛苦，效果最爲靈驗・查近年來，醫藥界紛紛採用，服用者亦嘖嘖稱讚，考其原因，無非本品功效獨到，何克臻此？望各地病家，一經試用，尤能證諸本品之優點何在・
柳韓洋行
天津意大利租界五馬路二八號
北臺・城京・奉天・大連

阿那禮根

頭痛 齒痛 腹痛 腫物 一切疼痛
僂麻質斯 神經痛
新藥 阿那禮根
各大藥房均有代售
患者服後立覺爽快

時論

參戰乃中國本然狀態

英美侵略中國、妨害東亞的野心、無時不在積極推進、在東亞全域中除却日本以外、彼遂行其侵略方策視爲易如反掌、獨有日本的强大使英美畏忌、故對日本用盡種種威脅方法、使日本對東亞共榮圈內之不加過問、彼即任意而行其蠶食侵略東亞的政策、這種奸計友邦日本早已闡透、迫至忍無可忍、遂於前年十二月八日毅然對大東亞戰爭、不數月間、友軍奮其神武、將英美侵略東亞基地盡數收歸大東亞共榮圈內、計英美海陸空軍實力亦全被擊毀、英美侵略東亞的毒計宅是全成畫餅、然而大東亞戰爭之意義並非日本單獨對英美爭論長雄而出此、乃基於道義精神、保衛東亞、與東亞全體民族、同上之道、這種偉大精神實足感天地泣鬼神、爲人類道義所共同推崇。

大東亞戰爭非專純爲了日本、仍爲東亞共存共榮、此種意義任何人皆知、大東亞戰爭意義若是重大、論理並非單純日本之責任、凡屬東亞人士應共同負起責任、此並非爲誰幫忙、乃爲同舟共濟、利害相連之自然情勢、假設此次不能將英美完全擊退、以後機會更不可多得、東亞發展更無希望、不過日本力量充實、覺悟較早、擔負責任要大些、當得義務要多些、日本對英美發動大東亞戰爭、驅遣英美、已盡其最大責任、領導東亞人士努力奮鬥、凡屬東亞人自無觀望的理由、尤其中國受英美壓迫侵略最深、對此更應注意。

大東亞戰爭包含意義若是重大、凡屬東亞共榮圈內之國家人民、無一人立於是非圈外、中國之對英美宣戰乃必然之事、絕不得半點勉强、是以華北政委會林情報局長在中央廣播電台演講有謂「大東亞戰爭乃東亞民族爲光復以前被英美掠奪的東亞戰爭、亦即恢復本然的東亞戰爭、英美本是强敵、友邦日本對此强敵、拚賭着國家興亡而勇敢作戰、但由大東亞戰爭的本質來說、戰爭的責任不應由日本一國負擔、所以凡屬東亞地區的諸民族、對於日本都應積極協力、就中泰國先已參戰、我中國國民政府此次也自動參戰、至此大東亞戰爭纔上了軌道、並由東亞主要民族的共同參戰、而恢復其本然狀態云云」、是以吾國此次參戰並非偶然爲之、因世界潮流激蕩、中國非脫出英美羈絆、決無以自存、中國如不獲救、東亞亦無以生存發展、此種重大目標、中國民衆自不能稍爲忽視、參戰即爲中國本然狀態、然則今日中國參戰正爲水到渠成、自然出此、不特政府主張、亦爲民意之共同趨向、倘直至今日中國仍不能參戰、正爲自喪其機會、豈特不足稱爲識者、反爲「當斷不斷、反受其亂」、參戰之意義若是重大、吾人能不努力以赴乎？

參戰既爲中國之本然狀態、國府毫不猶疑領導國人參加、全國民衆對英美之侵略素抱反感之宿願、今日得此機會更應一致奮起、對吾人之宿敵以實際加以膺懲、使狡猾英美永遠不能在東亞肆虐、須知現在中國人民肆應大東亞戰爭已非對友邦協力、乃爲自身之切實任務、中國之解脫歐美壓迫、自力更生、在此一戰、吾人對此豈只不能存任何幽願、並應抱必勝決心、勇往直前、無論戰至何時無論遇何困難、決不稍餒、所謂本然狀態、絕非有何粉飾、乃順其自然而出此者、全國上下人人變爲鬥士、但工不失其爲工、商不失其爲商、臨於前方則決死敢鬥、居於後方則竭力增產、以不變應萬變、本然性格已具、最後勝利必然獲得無疑矣。

軸心國團結益堅

亞歐連繫經濟合作

爲產生新世界理想之起見、應決戰中之日本與德義兩國間、一月二十日締結關於經濟協力之新協定、此協定如係久所明示、更進一步將依日德義三國條約、確立政治的連繫、擴大並强化至經濟的相互協力、舉大東亞及歐洲之二大經濟圈之總力、鞏擴其同之敵人英美、獲得最後之勝利、並依賴彼二大經濟圈恆久的協力、維持世界新秩序、達到歐洲及大東亞民族之共存共榮、共意義極大、以英美爲主之反軸心國家群、恃其豐富物資、欲使以日德義爲中心之軸心國不得不作長期戰、輸送豐富大量作戰、軸心國海空勢力已將此項作戰計劃到處破壞、開戰以來、英美船舶喪失實達二千萬噸之龐大數字、今也敵人已陷入逆封鎖之態境、同時日軍所占領大東亞天地爲世界資源土地、乃曾經盤據此項資源之英美所知悉、以德義爲中心之歐洲、乃已達世界最高水準之工業集團、亦爲周知之事實、日本南方戰略的物資與歐洲工業力協力、實爲此次世界戰之性格、預約長期決戰共同遂行及深深前途者也、與日德義成立經濟協定時、日法間曾在經濟交換關於日法越間經濟樣式之公文、即爲應付大東亞戰勃發後之新事態、今後不僅法印與日本、即大東亞各域爲法印之貿易依然利用日圓、祕繼豐富大產作爲共榮圈構成一員、在世界新秩序中具有力强性格之法印、今於美金、及英磅等、雖爲歷史的必然之姿態、去年日泰間成立金融協定、此次日法間成立此項協定、大東亞地域金融決算全部用「圓」一今也英美勢力最後殘姿於是一掃、

戰局之有利進展與日本

外交成果相呼應、廣泛大東亞戰局中之日軍武威愈大、就中南太平洋印度緬甸國境方面航空擊滅戰益形熾烈、綜合今週內外情報、日空軍猛襲米倫灣、四次對所羅門群島瓜爾加達各三次、對新幾內亞敵基地二次、對澳洲建設、雲南站、頓具生谷一次、在新幾內亞所羅門方面、日海軍空軍擊落敵機二十九架、炸毀新幾內亞敵軍新設基地拉比、破碎反攻企圖、如二十二日日本大本營所發表、日最前線未曾徹動、瓜達爾加那島美海軍損耗甚大、不得已而與歐軍部隊交代、緬甸國境英軍終始受日軍之威壓、暴露火力之脆態、敵反攻企圖似益形固執、所羅門方面敵軍出擊機數實達三百餘架、反覆未曾有之立體的補給戰、殊有充分注目必要。

可憫智利政府

南美智利政府五年來因美國之壓迫及國內諸勢力之抗爭、其外交方針已見動搖、結局二十一日遂與日德義三國斷絕國交關係、去年一月十五日在里約舉行汎美外長會議、智利及阿根廷兩國保留對軸心斷絕外交關係案以來、美國之恫嚇及懷柔極其露骨、微諸二十日李奧斯大總統廣播演說謂：萬不得已、即可斷然、多年與日本友情甚深之智利、參加敵陣營、不勝遺憾、該國民應擔此途徑而行、則今後事態之責任、當然由該國負之。

歐洲戰局一瞥

歐洲戰局爲先週、德英相互轟炸首都、十六日英空軍曾轟炸柏林、德空軍於十七、十八、二十日、空襲倫敦、爲一九四一年五月以來之最大規模、猛烈空襲德蘇戰線拉多加湖周邊、依爾門湖東南部、沙里斯克地區、展開以戰車爲中心之壯烈攻防戰、紅軍局地的突破德軍守備線、激戰中心地、德軍反擊成功、尤其北方戰線、紅軍遭遇包圍殲滅之命運、紅軍戰車部隊損耗甚大、冬季反攻開始以來、喪失五六十旅團、北非羅美爾軍實行撤收作戰、蒙果米里麾下、英第八軍十四、五、兩日來向西推進志如破竹、敗於軸軍新型地雷、原及巧妙誘導戰術在米斯拉塔卡烏里德方面、蒙軍大損害、地方突尼直亞軸心軍在優勢體制下、繼續巧妙果敢猛攻、反軸心軍已逼至彭臣夫斯四方、軸心空軍猛威感振、阿爾及耳港及其周邊海域、反軸心船舶犧牲增大云。

日海軍機連日活躍

猛炸米倫及達爾文

粉碎所羅門美軍陣地

(里斯本中華電) 據吳雷賓來電稱：西南太平洋反軸心軍司令部發表：日本軍轟炸機二十三日再空襲新幾內亞及澳洲達爾文、投下炸彈甚多云。

(里斯本中華電) 據美爾賓來電稱：西南太平洋反軸心軍司令部二十四日發表如次：

一、日本航空部隊二十三日夜對米倫灣頗加以猛炸、但死傷者及施設損害輕微。

一、日本航空部隊二十三日夜歷二次轟炸摩勃斯波港設施云。

(里斯本中華電) 據華盛頓來電稱、美海軍省以公報發表、日本航空部隊、爲二十三日後二十四日仍對所羅門方面美軍陣地前後歷三次加以攻擊云。(海軍省恢閱記第五七一號)。

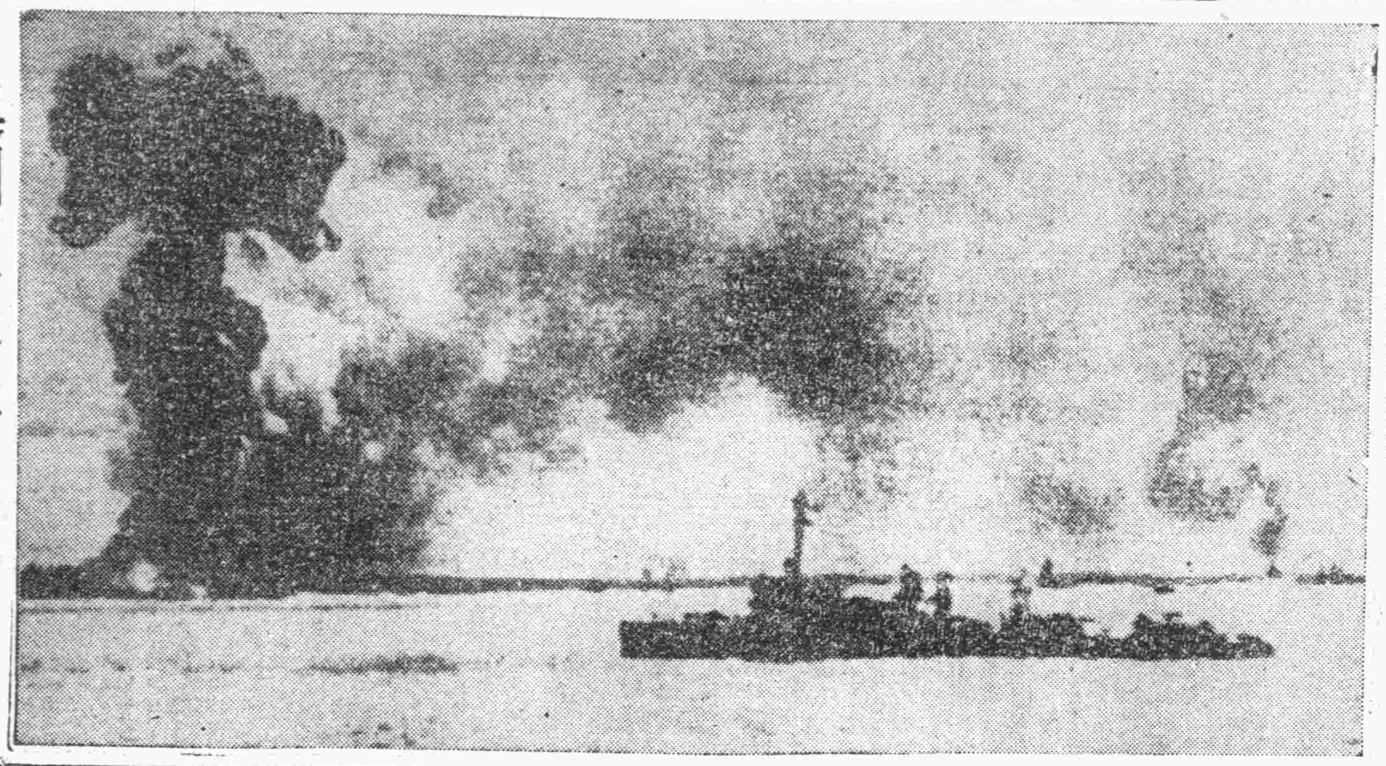

日海軍猛襲達文港、圖爲日本海軍航空隊正確直擊彈而着波利那灣海之澳洲輸送船(左方)與英輸送船(右方)中央從事救助乘組員之美國驅逐艦、本照係輪載近到之美國雜誌(

澳洲至最後關頭

船舶相演說警告國民

(里斯本中華電) 據雪梨來電稱、澳洲船舶相比斯勒二十四日在雪梨演說、關於澳洲現下重大危機、所述如左、警告國民略謂、澳洲危機較一年前決不輕減、反軸心軍戰備依然更加一層整備、然萬一反軸心軍若如弛緩、將遂敗局、澳洲各種資源殆達最大限度使用殆盡、全國民非以重廟度對付事態不可、澳洲現已至最後關頭云云。

軍隊遣往國外

美上院議員反對

(里斯本中華電) 伴隨反羅斯福總統之昂揚、美議會內孤立派勢力再抬頭之消息、二十三日據華盛頓來電稱：阿拉巴摩州選出民主黨上院議員會班克海德反對美國軍派遣海外、所述如左：

美國軍兵力應十分制限、在美國應將其供給反軸心軍、但實際戰鬥應委於渠在前線之英蘇印軍等、又孤立派巨頭民主黨上院議員與徂拉特、亦支持此主張、謂應同其實現邁進云。

首相卡琴將作泣訴廣播

(里斯本中華電) 據坎培拉來電稱、澳洲政府發表、首相卡琴二十六日將作廣播演說、並此項演說將轉播內外各地、指摘西南太平洋戰局重大性、要求美國將軍事援助加以擴大云。

聯合軍司令官更迭

(突尼布中華電) 北非英美軍司令官交遞侯彌斯專權、及司政長官馬非之失當、自從佩爾政權動糾以來、爲英美兩國政界非難之的、克拉尼加爾徵、華盛頓得派員稱、今次辭職又遞侯、其後任由美軍參謀總長馬薩爾接充、惹起英國政界非常反響云。

食粮問題陷重大危機

(阿根廷中華電) 據華盛頓來電稱、美粮食調整局長威克、於二十四日謁見羅斯福總統報告時、曾述及美國目前粮食需給狀態之危機、大意謂、美國目前粮食狀態大部分國民所預想者、尤爲嚴重、全國國民於此重大危機之下、對粮食問題、竟毫不關心、刻全美粮食之供給、實不能謂爲充足、故仍需公平之配給、今後政府對粮食配給制度之擴充、實屬必要云。

恰奇爾訪美內容暴露

(斯德哥爾摩中華電) 據瑞典各報所載倫敦來電稱、英首相恰奇爾前此於赴華盛頓與羅斯福會晤、但反軸心陣營戰略兩分野檢討一節、惟有不同之處、據華盛頓來電稱、美國務長官赫爾、二十三日與新聞記者團定例會見時、謂駐英美國大使及歐洲水域艦隊司令長官斯塔克、現在同留華盛頓云、暗示關於反軸心國戰統合重要協議之意思、協議已告一段落、同時英美兩國政府發表聲明、亘作戰及政治兩分野闡明施策、據華盛頓外交界消息：

一、以英美蘇三國政府及重慶偏政權代表結成四頭會議、成爲反軸心最高機關。

一、圍繞法屬西偶偏政權紛爭之解決。

一、在歐洲大陸第二戰線之結成及在太平洋作戰。

一、對軸心軍通商破壞戰之策等。

爲協議重要題目、此次協議結果、對今後反軸心軍戰爭施策有重要影響云。

保護軸心人

智利外長聲明

(阿根廷京城中華電) 據聖地牙哥來電稱、智利政府前曾發表聲明謂、智利雖已與軸心國斷絕國交、但對僑居國內之軸心國人決仍盡力保護、茲智利內長摩萊斯復於二十三日重申保護之意、但居智利國內之軸心國人、仍可在境內作合法活動、凡無妨於智利外交政策之軸心國人、智利政府決盡所能予以保護、余特於此重申此意、其他軸心國資本經濟之銀行公司等、在合法範圍內、亦仍許其繼續營業、但所有反對智府政策之新聞通信機關、決一律加以封閉、又智利臨時議會於二十三日決定對軸心國斷絕國交後、亦即閉幕云。

智利國民親日思想濃厚

(大阪中華電) 前任日本駐秘魯公使坂本氏、已於客歲六月乘交換船歸國、日前曾因公赴華北各地、茲已於昨日上午十時歸抵大阪、據談智利與軸心國無論在政治上、經濟上、均無必須參加此次戰爭之理由、僅美國欲以此與太平洋上之澳洲及北非聯絡作一聯絡地、而在軍事上仍有利於美國、故爲力施壓迫、美國之陰謀、尤爲卑劣、如以金錢收買各國政府中之高級官吏、或施以第五縱隊分布各機關、以操縱各國政府、但無論親日思想、故今日智利國民之悲哀、誠有難言之苦、此皆因美國以惡劣手段壓迫之結果云云。

英美將强力壓迫阿根廷

(里斯本中華電) 智利對軸心國絕交後、中南美各國中所餘唯一之中立國阿根廷、今後將愈受英美之强大壓迫、二十三日倫敦每日時報刊載、暗示又字、宣稱、英美兩國政府向智利與軸心國絕交、對阿根廷勢必採取更進一步之强硬態度、即今後阿根廷之外交政策、如毫無改變、仍繼續其中立政策時、則英美必採對方面之「非友好國」、而將對之採取相當之手段云。

烏拉圭蘇聯將恢復國交

【里斯本專電】華盛頓電、烏拉圭外長關尼安我華盛頓後、即列席白宮情報會議、美羅斯福總統當場給予各記者、會見烏外長、記者們曾要求關尼關述關於與蘇聯恢復外交關係之談話、烏外長曾吐露渠在美訪問期間願與蘇聯駐美大使李維諾夫會見云。

德整備新戰略體制

紅軍攻勢被阻呈弱體化

(斯德哥爾摩中華電) 斯塔林格勒地區戰鬥自紅軍開始總攻擊以來、業已經過二週年、今有已入重大時期之模樣、該市周圍一帶發生彷彿去年九月攻防戰之激戰、外部連絡已被截斷之德軍、在壓倒的優勢紅軍包圍之下、繼續奮鬥、現在激戰最烈之處爲該地西方地區、據德軍報道、二十三日終日因爭奪該方面重要外廓陣地發生壯烈激戰、紅軍業已成功突破一部陣地、以後援不繼其攻勢爲德軍阻止、企圖遮斷高加索方面及烏克蘭方面德軍連絡之紅軍、其最後目的在洛斯托夫之奪還、因是非突破斯塔林格勒不可、故曾傾注全力於此、惟德軍緊知此項企圖、將紅軍攻擊體制在各要衝加以擊碎、挫其銳鋒、其大概情形二十四日已由德軍當局發表如左：過去二個月斯塔林格勒之防衛戰、乃作爲南部地區紅軍攻勢之牽制作戰、從戰略的見地可以判斷、紅軍冬季攻勢作戰亂酷、共進擊速度逐次鈍化、德軍在戰略的要點頑强抵抗、在其他地點作計劃的後退作戰、着着整備新戰略體制、紅軍攻勢被阻止而弱體化云。

頓河紅軍東撤

人物損失慘重

【柏林專電】德軍司令部頃於二十四日午刻公佈戰報如下：(一)東線冬季大戰繼續激烈展開、爲縮短南區陣線德軍依照原定計劃、高加索北部之戰事、頃西移至庫本流域、蘇軍二十三日來襲亦不逞、高加索西部德山地軍及羅馬尼亞軍、在空軍協助下、驅退侵犯蘇軍(二)頓河下游德軍遊擊隊側攻敵軍、逼使敵東撤、是役敵軍人物損失慘重、斯塔林格勒區戰局益趨緊張、大隊蘇軍業自西方竄入、而英勇作戰之德軍仍據守原陣、大隊敵軍頃自唐納賓河及頓河間挺進、德坦克車軍茱師刀阻蘇軍、毀敵坦克車十六輛。(三)伊爾門湖東南被困多日之敵軍已告殲滅、萊杜加湖邊南展開劇烈拉鋸戰、德軍頃據全線力抗蘇軍。(四)西線佔領區及西德上空敵機日夜來犯、經吾方擊落十六架、德機二十三日襲英國南岸諸戰事重要目標、投下巨型炸彈云。

芬蘭軍戰報

【赫爾辛辟專電】芬軍司令部頃於二十四日公佈戰報如下：「前線各區僅偵察活動、數區稍形活躍、加里林地峽東部敵軍來犯即告潰退、敵機兩架二十三日午夜飛來烏西塢省東部、未曾投彈」云。

擊墜英機達十六架

(柏林中華電) 英空軍前於二十三日曾分晝夜兩次空襲德國西部、及維里安諾侖米斯多賽軍港、當時德空軍立即起飛邀擊、激戰半小時、即擊落英四引擎重轟炸機九架、其中三架駕駛員二十名乘降落傘降落後、全部被俘、兩次合計英重轟炸機共喪失十六架云。

發揮得意機動戰術

北菲軸心軍突展開攻勢

(里斯本中華電) 突尼直亞中部之戰鬥數日來活潑化、軸心軍以得意機動戰術依然轉爲攻勢、即在開爾安西北塞爾彌齊亞鄰谷英軍之增援得空軍掩護粉碎法叛軍頑强抵抗、二十三日奪取該鄰谷東南戰略的高地布達市制壓通開爾安之重要道路對塞爾彌齊亞仍反軸心軍正在追擊中、反軸心軍司令部亦承認法叛軍之敗退、布達市在軸心軍之中、法軍爲斯拉特已陷後退云、對阿特拉斯脈東方地區危機而狼狽之反軸心軍、由摩洛哥比薩方面增派美第二機甲師團及第三步兵師團、急於突尼直亞軍之再編成、又德空軍二十三日夜以有力戰鬥機護衛重轟炸機之大編隊、長驅强襲阿爾及耳反軸心軍輸送基地波那港冒猛烈對空砲火、歷三十分鐘連續轟炸、將港灣碼頭設施徹底的破壞、市內有三處發生大火災、一方德空軍急襲突尼直亞及阿爾及耳反軸心軍飛機場二處云。

突尼直亞戰線

反軸心軍進攻失敗

(里斯本中華電) 據北菲消息稱：軸心軍於二十三日自的黎波里方面全部撤退時、由空軍掩護秩序井然、大軍自陸軍海軍兩方面向突尼斯陸續撤退、又軸心軍於決意放棄的黎波里前、羅美爾主力即已自該處安然向西撤退、反軸心軍爲阻止軸心軍撤退、曾以空軍不斷猛炸突尼斯西部一帶尤以轟炸的黎波里西方六十里之澤拉港時最爲熾烈、當時並有一部英海軍海上砲擊但因遭軸心空軍痛烈反擊、卒未得逞、另悉、羅美爾軍已有一部在突尼斯南部本加坦方面地方上陸、預料即將與羅美爾將軍及諸尼姆將軍麾下軸心軍在客安姆戰綫會合云。

【羅馬專電】義軍司令部頃於二十四日午刻公佈戰報如下：(一)德義裝甲戰車軍頃撤至新陣地、吾後衛軍二十三日與敵坦克軍隊作戰、空戰中義機擊落敵機一架、突尼直亞機俘敵二六五名、并鹵獲軍需若干。(二)過去兩日內、敵機喪失十六架、經德機所擊下者十架、其餘六架係吾軍防空隊所毀。(三)敵魚雷發射飛機曾攻擊吾護航隊、其中二架被吾方所擊落、敵機歼墜羅西西里、卡斯迪來鳥特爾島之客車一列、以機槍掃射、人民七名慘斃、三十負傷、開泰尼亞、雷格塞附近、律涉泰、萊貝杜塞寺、亦遭空襲、敵機一架命中在萊貝杜塞附近落下海去。(四)義軍潛水艇頃在地中海上發射魚雷命中敵驅逐艦一艘云。

泰國參戰週年紀念

國民擊滅英美意念益堅

(盤谷中華電) 盟邦泰國對共同敵人英美布告宣戰歷經一年、泰國全國在感激中、迎二十五日之一週年紀念日、是日、係英美欲將泰國捲入對日包圍陣、蓄陰謀壓迫之能事、一見成功無望、即揭開假面具、暴露豺狼本性、對盤谷谷地加以爆擊、殺害無辜民衆、致泰國民蹶然而起、由此紀念日起、泰國在完全共同作戰下發揮幾多面目、此一年間、國民在披文首相領導下、精誠團結、着着整備戰時體勢、當此參戰一週年紀念日之際、泰全體國民除於宣戰之日深爲感激外、並與友邦日本携手、而誓完成大東亞戰之鐵石決意云。

最後勝利在握

日駐泰大使館聲明

(東京二十五日中華電) 當泰國參戰一周年紀念日之二十五日、駐日泰國大使館發表聲明如次：

一年前之今日、我泰國對英美佈告宣戰、良以泰國自動參加此次聖戰、係依消滅大東亞英美勢力之意伏而行者並由此等帝國主義諸國束縛下以謀解放亞洲諸民族、吾等深信亞洲諸民族之結合係收演亞洲之關鍵、因是我皮文首相爲亞洲與日本取同一態度、向蔣介石發出通電、不幸此通電未使頑迷之蔣覺醒、但對以亞洲諸民族結合毅然自覺、先前對英美之佈告宣戰中國國民政府、衷心表示祝意、回憶一年間吾等信於讚嘆日本軍驚異的戰果、泰國及北部泰緬甸國境、已佔戰略上有利地步、收光輝成功、幾千同邦已由英國桎梏下解放、此一年間、兩國同志的精神、愈益堅固、吾等深信以此精神定能獲取最後勝利、與使各國各得其所、並能開拓新世界道路也云云。

日代理大使

訪泰外相致祝辭

(盤谷二十五日中華電) 當泰國對英美布告宣戰一周年記念日、駐泰日大使館石井代理大使、二十五日午前十時偕守屋陸軍武官、左近允海軍武官、內山總領事等赴外務省、訪問外務大臣致祝辭、對此泰外相於同日午前十一時偕外務次官、儀典局長、赴大使館訪問石井代理大使、致答辭云。

谷外相訪問

泰代理大使

(東京二十五日中華電) 二十五日爲日本盟邦泰國爲殲敗新東亞驅逐英美、敢然而起、與日本國共生死參戰一周年、是日午前九時半谷外相赴澀谷區原宿官邸訪問培維達貝提昆代理大使、對於泰國過去一年間所表示同志的協力態度、及泰國軍之奮戰表示謝意、懇談後辭去、青木大東亞相代理水野南方事務局長亦往訪問云。

擊沉破敵船十八艘

、北菲海外軸心空軍戰果

【柏林專電】頃於二十四日午自主管方面探悉、軸心國空軍北菲海外攻擊敵艦護航隊、頗著成效、據目下所得報告、敵船十八艘宣告命中、一艦六艘共四六、〇〇〇噸下沉、商輪八艘共四八、〇〇〇噸重創、另有四艘擊傷云。

電話 子禱 ——總代理 河南路九號二四 十電話二三二 六百大號 各貨店均代售

酒 源桃 銘 發批號 松坂洋行 電2-7248

新到 北京地毯出售 北京地毯公司出品各樣美術地毯西藏毯 純毛織造顏色美觀送禮最宜批發零售大小皆備歡迎參觀如蒙賜顧請到 廣西路第一旅社電話(二)二九七九號

十年以上之淋病與婦女病(赤白帶下冷症)以三日之內服即可痊癒 萬人皆待此之世界的獨特藥出現！ 全治者續出！非一時的流行之新藥亦非從來之白檀油效果薄弱不再發請記憶拔本的「都藥房淋藥」 ◎預防亦可使用 便傳好評 京城府遊來町二ノ二七 特許責任製造本舖 京城都藥房 電本(二)七四八二番 總販賣店 青島山東路一六一號 井上誠昌堂 電話二二三五號 總經理批發 青島稱莊路五七號 萬康藥房(其他各藥店均有代售) 京城 都藥房淋藥 百萬之名聲中傳說服用後之效果爲證明

獨具 百發百中 紅螢化瘰膏 屢用屢效 特效 本市經售 黃縣大德生製 內服外搽 萬人油

康大藥房 芝罘路三十五號 康大醫院 擴充設備照常營業 經售 原料成藥應有盡有 批發零售格外克己 專治 花柳淋病注射六〇六 清血針三元起碼 淋病針二元起碼 特設戒烟專科住院 隨意統治內外各科 電話2-6835

丁眉卿牙醫師 新發明：『齒槽膿漏劑』 本院主治口腔惡臭齒牙時動齦出血久治不愈之齒槽膿漏等疾確保立見奇效 琴岡齒科醫院 院址 山東路三六 湖北路拐角

批發 關東黃菸 東記號 駐青島河北路 電話(二)五八一九號 關東菸葉總經銷處 聚興隆和記 關東菸葉總代銷處 青島膠縣路一六四號電話(二)四六九五號

專治 濕氣疥癬 認明萬年氏 一掃光 遍身瘡疽 瘙癢 膿疱潰爛 痛癢 藥水膏 各大藥房均有代售 三山藥房出品

人力車 大賤賣 元一行總行敬啓 青島館陶路六十五號 電話二、七八一號 分行、烟台、威海衛、大連

青島大新民報印務局 電話(三)二二四一四四 各種設備 膠版·石版·活版 照像版·銅版·凸凹鋅版 承印各種印刷 美術畫片 五彩商標 精美日曆 新式紙盒 股票證券 凸凹製品

東映煙草公司 青島館陶路三四號 電2六二五五番 興運牌 富貴牌 HSING YUN CIGARETTES PEDNY

張萬年大夫 花柳性病專科 特備最新科學化電療裝置短波療淋機電子透熱機紫外線赤外線太陽燈等採用歐美名廠特效靈藥對於急慢性淋病硬性軟性下疳魚口便毒以及花柳病轉移各症經過治療後使人叫絕本醫據免疫療法以多年之經驗對各期花柳淋病確具把握負責根治 診所 青島濟南路八十七號 電話二七七四二八一四七號

康勸臣 調經 養血 鳳凰蛋 康勸臣 花柳 清血 消毒丸 康勸臣 婦女 通經 化血丹 當日見效 每盒兩元 康勸臣白帶製藥 白帶 康勸臣 開胃 舒肝丸 康勸臣 精固 補腎丸 總代售 天合益 青島

三山誠眼鏡老店 專採嶗山晶石 自設電機工廠 營業四十餘載 聲譽中外馳名 出品精良 定價低廉 堪稱華北唯一 青島即墨路五十五號 電話二一九八六三

共匪副營長路吉臣覺悟後 勸戰友幡然來歸
發出聲明書詞意極懇切

（張店通訊）自國民政府參加大東亞戰爭以來，對各抗戰陣營，引起莫大之反響與反省，尤其盤踞小清河沿岸地區之共產軍清河軍區，因自入新春而遭遇大掃蕩後，共黨西大隊，參謀長韓子恒，已告喪失，蒙受未曾有之大打擊，同時因其呼號絕反抗之年頭，「已陷危機」對其內部，傳已引起大混亂，就中任長白山獨立營副營長路吉臣，因洞悉共匪之欺騙技術，當日軍〇〇部隊施行肅正討伐之際，認為長驅到來，遂率部下〇〇名，向該部隊請求歸順，歸順以後，彼回對其共產軍內之戰友，以急速打消抗戰之愚，參加和平陣營，以便步上康莊大道，而發出書信與聲明，從此以後，在膠濟綫北方長白山周邊之共產軍內部，陸續歸順者，層出不窮，於此狀態之下，該共產軍之潰滅，為期不遠矣，茲將路吉臣歸順後，所發出之聲明書，錄誌如左：

吾最初入八路軍的動機，就是心裡嵩相信抗戰報國的思想了，其他還有種種的環境關係，我就志願當八路軍了，然後走向迷夢的岐路上，從口說是抗戰，一面是叫老百姓受害，每天跑山野以外，強迫各區長，要兵要給養等，因此老百姓陷入亂藏境象，往往招其老百姓宣傳抗戰，如不服從我們的命令時，好好的老百姓，往往都被殺害了，想要歸順皇軍的兵，是設法威嚇不叫他們歸順，不樂從的便被殺害，如此的暴戾不人道的八路軍，何能常久存在，且下，皇軍的威武，是在四海上發揮其光輝，就是無敵皇軍的時候，如何提唱抗戰，亦不能成就，自滅以外，吾想未有何成果，我既然抗戰六年，可是未得好成績，每天避免皇軍的轉迴，我想八路軍他並沒有甚麼可怕的，而且八路軍他也不能保護老百姓，可是總想早點歸順，參加和平陣營，不過是顧慮種種的事情，就未能早歸順，所以皇軍來到我們這個地方討伐，我得這個機會，把手一舉就參加了。

現在我才覺醒，過去的我們是在共匪的蒙蔽欺騙下，走黑暗的道路了，從今以後，吾是腦頭和思想改換，投於新政府下，振起精神，決心對準目標，剿滅共匪，然後完成大東亞戰爭，如此心裡堅決的發誓了。

請殘存的諸位戰友們，你們想一想，我在那個時候，和同志們所作了些慌謬的事，你們也是很知道的，我想諸位們能早一天跑到我這來吧，同志們快把心想開了吧，快跑我這來吧！

生極關式，復有曲縣知事及警察署長訓話，最後，并有日本領事領導三呼萬歲後，始行散會云。

匪獨立營內部 充滿矛盾與欺騙

又據路吉臣談稱，因長白山獨立營內部之眞相，充滿矛盾與欺騙，其第一連長李某，第三連長張某，均已決意逃走，同時營長馮達，因內部之叛亂，鑑於不拘何時，即有被殺害之虞，致終日處於戰戰兢兢之狀態中，以是之故，此次毅然參加和平陣營，以謀自新之路，按該副營長路吉臣，現在係二十五歲之青年，曾抗戰六年之久，為一滿腹鬥志之人物云。

魯民教館舉辦 塾師講習會

（濟南通訊）山東省立新民教育館，為興起一般塾師瀛民瞭解新事態，以期協力大東亞聖戰之完遂，特假本年寒假時期，舉辦塾師講習會，已於日前十時，開始講習并舉行儀式，計到塾師六十七名，講習主任李振華，教授呂慶璋，呂培梓，吳宏圖，課程有日語，注音符號，體育等，聞參加講習各塾師，均感覺興趣，所獲成績頗為良好云。

日軍於招遠南方 猛烈掃蕩共匪
柏崎討伐隊獲大戰果

日軍柏崎討伐隊，接到膠東區第五旅第十四團匪侵入招遠南方約十四公里大小吳家之報後，即於二十日黎明，衝破寒風，自〇〇出發，向該地急進，其不能立足之敵匪，已早逃走，惟對發見在該地所殘留之一部匪，該討伐隊當即以猛射，并果敢執行追擊，與以大損害後，使向南方潰走，該討伐隊，對潰走之敵匪，仍加以追擊，南進中行至招遠南方約十七公里之濟山地方，發見第五旅第十四團匪約六百之敵大部隊，乃目指彼之中部，施以猛射，雖有少數人頑強抵抗，然在日軍猛攻下，經交戰約二時三十分鐘後，敵匪遂受大損害，向南方狼狽潰走，是役敵遺棄屍體四〇具，鹵獲品步槍二〇，同子彈一三〇，手槍三，同子彈二五，刺刀六，彈帶一四，手榴彈六〇，迫擊砲彈二〇。

黃縣警備隊 剿匪僞獲勝

黃縣警備隊，於本月二十三日，在招遠東北方約二十八公里馮家附近，與北海區獨立團一部，及僞縣大隊合流匪約四百遭遇，當即發生激戰，交戰約三〇分鐘後，將彼向南方擊退，是役所收戰果如下：敵匪遺棄屍體一〇具，鹵獲步槍九，同子彈三〇〇，手槍三，同子彈七。

魯省警備隊 剿共匪 屢獲偉大戰果

濟南支社通訊，山東省警備總隊剿共第〇警備隊，自曹道尹兼任總隊長以來，各隊工作，甚為積極，對於匪共，予以澈底肅正，駐沂水南鄉之第〇〇中隊，為肅正宿伏上下窪村一帶之共匪，經詳細縝密之計劃，以神速之行動，完成包圍形勢，當即敢行直搗匪巢之捕捉作戰，當場擊匪七名，俘匪十一名，并鹵獲步槍十一枝，及其他軍用品甚多，我方毫無損失，于高唱凱歌聲中，分別安然返防，又駐〇〇地之第〇大隊，接得臨沂第七區團裡村村民報告，共匪多名架去張氏婦女一名現藏匿于鄰村，乞派隊剿捕等情，該大隊長王成桂聞訊後，當即派隊〇〇名，急馳剿捕，當于村內搜出肉票三名，俘匪一名，斃匪二名，鹵獲步槍一枝，及其他軍用品甚多，我方毫無損失，詢明被架肉票，當即釋放，又〇〇中隊官兵進剿盤踞三揷村、馮家窯、立家場之匪，激戰達五小時之久，匪受重創，狼狽逃竄，是役當場擊斃匪二名，鹵獲軍用品甚多云。

德縣署實施 擴大宣傳

（德縣通訊）德縣傢知事，為國民政府對英美宣戰，表示熱意，明勵領率全縣三十萬民衆一致協力起見，特於日前擬定擴大宣傳計劃，即於是日在城外米市舉行街頭作故送謳話，并命各級學生宣傳隊出動，同日派宣傳員赴邊區鄉鎮舉行民衆大會，并繼續在各區鎮置河謙等地召開同等大會云。

博山中日學生 二次獻鐵

（博山通訊）本縣中日學生，於客冬十一月七日，為實踐五次治運中之完成大東亞戰爭目標計，曾大批獻納廢鐵，自國府參戰消息傳來後，各校學生、

勞山管內民衆及學生 參戰氣氛濃厚
辦事處擬定各項行事

國民政府對英美宣戰後，本市各界一齊展開擊滅英美運動，參戰意識極為熱烈，本市勞山行政辦事處除召集全體職員，由處長詳細講解參戰之意義，期公務員有深刻認識，中日兩國今後應齊一步調，抱同生共死之精神，對職務上作進一層之努力，此外並擬定宣傳實施方案，對民衆熱烈宣傳，管內民衆及學生參戰氣氛澎湃激烈，其實施要項如下：

一、於松坊懸標語喚起民衆認識，
二、組織巡迴宣傳班，釐定日程，各區村切實宣傳，
三、製定標語漫畫散放張貼，喚起民衆注意，
四、製宣傳塔揭示標語，以廣宣傳，
五、舉行民衆大會，
六、召開區村長會議直接宣示於民衆之中堅，
七、召開小學校長會議，
八、由各校長向學生講話，
九、由學生組宣傳隊在街頭宣傳，
十、召開家長懇談會，
十一、向各校三年以上學生募集作文，
十二、李村及仙家寨島各校聯合舉行雄辯會。

陰歷年臨邇 濟市面狀況
食粮無虞市民極活躍

（本報駐濟何特派員發）自國府佈告對英美宣戰消息傳抵濟南後，濟市六十萬市民精神極為振奮，復經各機關連日舉行各種行事，市民對參戰意義及所應負之使命，益加明瞭，願表協力政府完成聖戰之懇切態度，故旬日以來濟南市面情形，極亦良好，且益見活躍，各種物品價格，因當局實施物價標明制度及統制，非但未見上漲，且值此陰曆年終之際，日漸下落，此實為良好現象，即最關主要之食粮問題，亦因當局之適當措置及豐富存底毫無缺之之虞，是濟南全市現已完全步入決戰體制之境域矣，茲將各節分誌錄次：

【食粮配給】因陰曆新年將屆，考諸我國舊俗，凡屬國人均視過年為畢生幸福，故咸多購買食粮以備度歲之用，新民會濟南市總會方面，有鑒及此，為圖食粮需給之圓滑及充足起見，特公佈自二十日起首先開始配給雜糧粉，即包米粉，高粮粉，大豆粉等，該會事務部長龍濟光亟發表談話，詳述配給辦法，及注意事項，至於配給麵粉，則定自二十七日起開始配給，則因陰曆年終關係市民需要，較平時增多，為求需用無缺規定本月份配給決增加一倍，以使市民，總之濟市當局，對民食問題決以最大努力，謀完成戰時體制下市民食粮之無虞云。

【肉類價格】伴隨陰曆新年之將屆，市民除食粮外，對肉類之需要量，較平時勢必增加，濟市當局有鑒及此，為防止奸商囤積居奇，而故意抬高價格起見，特於舉行物價委員會審查會議時，決定陰曆新年各種肉類價格云。

【雜物配給】此外因陰曆新年各種物品需要量之增加，對各種雜物如砂糖食鹽等之配給，亦均規定本月份配給量較前增加，以充足市民需要。

【市面現狀】陰曆新年將屆濟市市民已大見活躍，各商店因正在實施物價標明制度期間，購買者極度擁擠，連日各馬路行人增多，熙熙攘攘尤分表示市面繁榮現象云。

教職員大會
今日在市禮堂舉行

本市教育局為昂揚擊滅英美之思想，發揮與友邦日本同生共死緊密提携之精神，表明教育奉公之決意及確立華北不敗之體制，定於今日下午三時，在市禮堂舉行各級學校教職員大會，其開會順序為：

一、開會，
二、向國旗敬禮，
三、默禱，
四、教育局長致詞，
五、市長致詞，
六、代表講演，
七、宣言決議，
八、三呼萬歲，
九、閉會。

全聯會本市代表 昨舉行報告會

出席北京臨時全體聯合協議會之本市代表王北奇等五人，業於二十四日返青，昨（二五）日上午十一時半，在新民會青島總會議室，舉行代表報告會，報告中央參戰之決議云。

膠六七區民夫 興修道路

膠州行政辦事處，為六七兩區所轄區域各幹綫道路，雖早經修築完竣，惟歷經澈道路多崎嶇不平，難以行駛車輛，茲為便利交通，以資警備計，特飭令六七兩區，趁此農暇時期，迅速調集民夫興修，以利交通，並將竣工日期呈報備查云。

實現大亞洲主義
應以固有文化為基礎

在說大亞細亞主義之前，首先應該知道亞洲是個什麼地方，亞洲是最古文化的發祥地，在幾千年以前，我們亞洲人便已經得到了很高的文化，就是歐洲最古的國家——像希臘羅馬那些古國的文化，都是從亞洲傳過去的，我們亞洲從前有哲學的文化，宗教的文化，倫理的文化，和工業的文化，推到近代世界上最新的種種文化，都是由於我們這種老文化發生出來的，到近幾百年以來，亞洲各民族才漸漸萎靡，亞洲各國家也漸漸衰弱，而歐洲的勢力卻乘機侵入東亞，在五十年以前，亞洲的全部差不多可以說是沒有一個完全獨立的國家，後來，在日本廢除了和外國所立的一些不平等條約的那一天，就是我們全亞洲民族復興的一天，日本自從廢除了不平等條約之後，便成了亞洲的頭一個獨立國家，其他亞洲有名的國家，像中國，印度，波斯，阿富汗，阿拉伯，土耳其，都不是獨立的國家，而做歐洲的殖民地，自日本在東亞獨立了以後，於是亞洲全部各國家和各民族，便另外生出一個大希望，尤其是中國，和日本是同色同種的兩個國民，不單文字語言都是一樣的，就是日常的諸事，也都是相同的，況且在地理的關係上，又有唇齒輔車相依之勢，日本的國家與中國的關係，可以說是一個民族的孿生兒一樣，所以日本在東亞獨立以後，中國也發生了很大的獨立運動，想要脫離歐洲人的束縛，從此亞洲的各民族各國家就開始了獨立運動。直到日本與俄國發生了日俄戰爭，結果日本戰勝，這次的戰爭是亞洲民族在最近幾百年中頭一次戰勝歐洲人，這次戰爭的影響，便馬上傳達到全歐洲，亞洲全部的民族便驚天喜地，發生一個極大的希望來，尤其是西方的亞洲人，因為和歐洲人毗連，朝夕相見，天天受他們的壓迫，因此，他們聽到了那次戰勝的消息，是比我們東方人，來得更加的高興。自從戰勝俄國以後，亞洲全部民族便想打破歐洲，於是埃及，波斯，土耳其，阿富汗，阿拉伯等，都有了獨立的運動，這種獨立的事實，便是亞洲民族思想在進步的表示，這種進步的思想發達到了極點，然後亞洲全部的民族才可以聯絡起來，才可以恢復我們亞洲從前的地位，有色人種如果聯絡起來和白人為難，這便是白人的禍害，美國雖有一位學者說，一切解放的事業的運動，都是反叛文化的運動，他以為亞洲人有了感覺，便是對於世界文化的反叛，由此可見歐洲人自視為傳授文化的正統，自以文化的主人翁自居，在歐洲人以外的，有了文化的發生，有了獨立的思想，便視為反叛，所以他們用歐洲的文化，和東洋的文化相比較，他們自然是以歐洲的文化，是合乎正義人道的文化，以亞洲的文化，是不合乎正義人道的文化。

就近幾百年的文化講，歐洲的物質文化極發達，我們東洋的這種文明不進步，從表面上看，歐洲自然要好於亞洲，但是從根本上解剖起來，歐洲近百年是科學的文化，是注重功利的文化，是以武力的文化壓迫亞洲，這種專用武力壓迫人的文化，用中國古語說來就是行霸道，所以說歐洲的文化，就是霸道的文化，亞洲的文化是仁義道德的文化，是感化人而不是壓迫人，這就是所謂王道，所以說亞洲的文化，就是王道的文化，自歐洲的物質文明發達，霸道大行之後，世界各國的道德，便一天比一天的退步，後來，歐美學者，也都留心東洋文化，也漸漸知道東洋的物質文明雖然不如西方，但是東洋的道德，是比西方高得多。

現在要講大亞洲主義，簡而言之，就是文化問題，東方的文化是王道，西方的文化是霸道，講王道是主張仁義道德，講霸道是主張功利強權，講仁義道德，是由正義公理來感化人，講功利強權，是用洋槍大砲來壓迫人，受了感化的人，就是上國衰了幾百年，還是不能忘記，受了壓迫的人，就是當時很強盛，還是時時想脫離，我們要實現我們的大亞洲主義，就應該用我們固有的文化做基礎，要講道德，說仁義，仁義道德就是我們大亞洲主義的基礎，有了好基礎，再振興工業，改良武器，恢復亞洲民族的地位，用仁義道德來做基礎，聯合各部的民族，亞洲全部民族便很有勢力了（未完）

濟學辦座談會
城內商埠兩處舉行

（本報駐濟何特派員發）自國府佈告對英美宣戰以來濟市六十萬民衆義氣軒昂，連日展開各種行事，濟南市公署，與新民會市總會方面頃為喚起青年層，對國府參戰作深切之認識起見，特聯合舉辦國民政府參戰座談會，定廿五、六兩日，在城內及商埠各舉行一次，其實施計劃，業經擬成，茲照錄如次：

一、主旨為增強一般青年學生，對於國府向英美宣戰之目的，有深刻之研究而發揮其偉大性能，俾可深入民間，
一、主催濟南市公署，新民會濟南市總會，
一、地址城內新民教育館商埠區聯合會，
一、辦法，假區聯會及新民教育館舉行知識界學生座談會，討論國府對英美宣戰宣傳之意義，及今後方針之研討，
一、主席新民會市總會龍部長
一、出席場所，一、座談會城內新民教育館，二十五日下午二時舉行，二、商埠區聯會二十六日下午二時舉行，
一、出席者市私立各級學校學生，（每校四十人）
一、程序，一、開會（全體肅立）二、向國旗行最敬禮，三、開會詞龍部長，四、座談開始，（由區自新民解答），五、閉會之詞，（市教育局）六散會，
一、討論範圍，一、國府參戰我們應如何協力進行，二、青年學生應負之使命及一切責任，三、對中日同生共死之信念，要確切實行之感想，四、今後青年學生對於實際方法之計劃。

膠區第一區舉行 民衆大會盛況

國府對英美宣戰聲遠播全國以後，民氣益為昂揚，膠州行政辦事處，為響應國府對英美宣戰，使膠區六十萬民衆人人明瞭宣戰之意義，以示擁護起見，特於前日在新民劇場，舉行國府對英美宣戰擊滅英美第一區民衆大會，參加之中日各機關學校民衆團體三千餘人，齊集一堂，行禮如儀後，首由第一區區長致開會詞，次由孫處長闡明國府參戰之意義，並發表宣言，繼由各機關相繼致詞，語多勗勉，希望各界民衆一致擁護，完成參戰體制，最後由宋宣傳班長致閉會詞完畢，由處長領導三呼中華民國萬歲，大日本帝國萬歲，大東亞萬歲，會衆摯聲甫歇，隆重之大會，即行結束云。

膠濟綫各優良站 華交特予表彰

華北交通會社，此次對於膠濟鐵路黃旗堡站，及博山支綫之博山站，因均係優良站，特予以表彰，

表彰狀

因黃旗堡站於民國三十年六月十五日（博山站於民國三十年十一月二十日）以後至十八個月間，對於運轉事務，極為平靜，如斯足徵從事員等，共同注重職責，協心戮力，盡其本分所致，堪為他站之模範，故基於站長運轉時不發生事故之表彰定規予以表彰云。

華交會下各綫調查 乘客等情形

華北交通，由本月二十六日至二十八日五日間，着手調查全綫乘客及運物之交通系統，其所規定之辦法，即對旅客，就往復乘車券，團體，貸切（包租）中日滿旅行券等，而行調查，藉以喚起一般旅客之注意云。

戶口檢問種痘 成績極良好

青島市警察局衛生科，以本年入冬以來，雨雪稀少，天氣不正，時疫傳染，最易流行，本市當實施種痘，以防傳染，茲為豫防起見，特由該局衛生科，組成種痘班，分赴各甲民民衆集聚處所，實施挨戶施種，其於去歲曾發現天花地

市南分局冬防期 強調警衛效率
呂分局長不時訓導

市南警察分局呂分局長，在此冬防時期，勤務吃緊之際，為喚起所屬服務精神，強化年末治安起見，不時召集一般長警，作精神之講話，此種辦法，不但喚起長警之精神，而對於處理事務上，亦增加許多之經驗，今後仍將不時講演云。

警局派探徹查 不法商人

青島市警察局，以本市近日以來，所有各項物價，雖已穩定，但有少數不正商人，仍存有僥倖之心，惜貨圖利情事，復以本市自公佈無糧申告辦法以後，更應加緊工作，以期澈底取締，特派出暗探，實施調查，以期物價平衡，而安定民生云。

義泰長學徒 服毒身死

本市河北路四十一號「義泰長」米麵雜貨店學徒人王德順，年十九歲，牟平人，近日以來，因該號經理呂漢之對其印象不佳，並擬將其辭退，王德順一時心窄，彼迫吞服大量鴉片，企圖自殺，毒發後，經送往安徽路普濟醫院灌救，因中毒已深，不治身死，服毒詳情，該管警察所刻詳細調查中云。

頒發居住證 分駐所不應留難

本市警察局，自游局長蒞任以來，對於警政之推進不遺餘力，加強勤務外，茲為保證市民之安全起見，對於各分所居住證之頒發，亦曾三令五申，不得任意留難，一般市民，感到極大之便利，不料近日以來，台西鎮郵塲路某分所，對頒居住證之市民時有留難情事，際此種情事，殊失維護善良之本旨，聞警局對此種情事，將從嚴取締改善云

本社訪客

本市市南區區長王枚生，偕同王同亭，闞織寶，姜與周諸氏，西鎮區長吳新民，偕同李蔭山，侯善亭，于西坦諸氏，四方區區長劉學全，偕同徐學堂，高忠桂，高民諸氏，於昨日（二十五日）來訪本社，致賀任寒暄云。

宣傳處募集 反英美劇本

自國府對英美佈告宣戰以來，我青市二百萬市民，莫不異常興奮，而昂揚擊滅英美之意志，市公署宣傳處，為期更深激發民氣，而強調宣傳起見，於本報援之下，懸賞徵募反英美劇本，章則如下：

一、限制（一）劇本上演須佔用二時至三時之時間以內為限，（二）幕數以四幕以內為限，（三）佈景以三景以內為限，（四）劇本書寫以清晰為限，
一、日期自即日起至一月三十日止。
一、賞格，一等一名，五百元，二等一名，三百元，三等一名，二百元。
一、審查，由本市宣傳處聘請專門人士組織審查委員會。
一、收件，青島特別市宣傳處附註，一、錄取與否原稿概不退還，二、一經錄取出版及上演權歸入宣傳處，三、倘有每劇劇本合乎以上主旨亦可應徵，四、以上辦法遇必要時，得由審查委員會臨時變更之。

參戰後之回想
謝總務局長昨晚廣播（續）

第三、在二十多年以前的日英同盟，在同盟的時間內，英國是受着同盟的拘束，很是利害，所以他就想取消同盟，但是不好看的，於是在歐戰完了以後，憑着美國主持華府會議，名義上是爲了中國問題，決議了取消同盟的問題，在這個會議的結果，我國雖然未有損失，而日英同盟却是無疑無影的消滅了，他這等不顧國家的信義，可想而知，在華府會議以後，英美兩國聯合起來，應付東亞，更想取得東亞主人翁的地位，這是何等可恨的事，現在日本在先，中國在後，我們東亞民族，也應合起來對待英美，正是一還一報的很普通的道理。

第四，英美兩國對待中國，向來好像是自居主人的地位，中國嬴好像一定的成爲殖民地似的，這是在種種的事實上可以證明的，其實大家同是在國際上有着相當地位的國家，應該互相的尊重才對，而英美對待中國國家認爲是老大帝國，對中國人民認爲是東亞病夫，處處以不平等的手段來侮辱我國，他們侮辱我國的許多事，都已經記不淸了，現擇所記得的來說一說，大家都知道以前在上海的一個外國公園裡，門口曾寫着「狗與華人不得入內」的牌示，這雖然在二十年前已經取消了，然而，由這麼一個牌示看來，就可見英美對待中國如何了，還有在新加坡，香港訂立了極苛條細的條律，對待中國，中國雖然曾以團體的力量予之交涉，然而並沒有什麼好的結果，並且他們還利用「敎」的努力來對待中國，在中國設立教會，敎堂，一些牧師，神父，到中國來傳教，信教的人，都成爲另一個國家的人一樣，依仗着敎會的勢力、對一般平民有着極不良的行爲、種種諸如此類的辱華事件、眞是數不淸的啊。

還有僑華工的問題，有一個時期，美國不准用黑奴，於是想到中國香港，厦門，上海的人口衆多，就向中國召工赴美，去二千人之中，偶而有幾個幸運的，獲到了成功回到祖國來，然而大多數是回不來的，一些不能回來的人，也就都是死於刀，兵，水火，盜，賊之中了，說起已往美國對待中國不道德的行爲，回想起來，不知道說到什麼時候才能說完，現在只選幾件事情說說，關於美國辱華的種種事件，在天津庸報上，每天都有一段記載，諸位有看庸報，可以作爲參考材料。

第五：英美自來到中國，開始通商以後，亦有許多小恩惠的事，來獲得一般人的同情，或是設病院，或是創立學校，或是消極施貧民，什麼救世軍，故衆等等，大家認爲他們是多麼的好，不過他的動機却不好，是以許多小恩惠換取國家的寶藏，因為這種關係，中國與英美打仗，就有許多人認爲不可的，這就是因爲人民對英美的意志都不一致，他的小恩惠深入民心，使人民覺得他們可近，現在人民已經覺悟了，居然在汪主席指導之下，全國人民將以往親英美思想擁棄，向新的途徑邁進，這是值得慶幸的事。

以上五種事，是可以值得回想的，說到這，還要附帶的說一句話，本人原來的號，是「慶伯」二字，到二十二，三歲的時候，就有一個感想，感到德國所說黃禍的可怕，覺得白種人有抵抗的必要，就改名爲「抗白」，經過四十多年，真正爲了，不但名義上要抗白種人，實際上也要抵抗白種人，這是本人今天的一種感想，附帶的說一說。

昂揚治運精神
奮起擊滅宿敵英美（續）

再則剿滅赤匪，何其收効如是之速，在先官民隔閡，兩爲甫我爲我，絕不能一致，就縣長說，以人民爲魚肉，民視官府爲仇讎，未嘗顧慮，縣長本親民之長官，如同家人父子，好在現今大改其舊習，與人民同甘共苦，在剿匪時，率隊偪身先士卒，赤心赤膽，捍衛鄉閭，上下一心，使游匪到處無容身之地，滅亡立待，並時常下鄉演講，開導民智，扶助農民耕種的農事，春省耕而補不足，秋省斂而助不給，惟於民有利益之關係，盡力發展，並不畏縮，一往直前，較以往養尊處優，誠有霄壤之異，現如治安軍，紳商保衛團家維保治安軍隊所招募者，俱屬身家淸白之青年，非如往昔招募游民，編湊部隊之軍隊，白耗消糧餉，有未遵行，民膏民脂，科，軍紀，風紀，各種軍事完整充實，實堪贊美，又如新民會之青年團，農村自衛團，縣警備隊，俱受有相當訓練，得有正規資格，皆所以能保國護民也，故五次治運結束，効果乃有如此大成，惟有我國民痛心疾首之事，鴉片戰爭，南京條約，割地賠款之國恥，我國民非不欲雪其辱，因受其壓迫過甚，無有餘手力量，盡其榨取資源，蠶食侵略土地，以致大好山河，無法收拾，流毒至今，幸賴友邦神威強勝，攘滅暴戾英美，我東亞全域再無其蹤跡可尋，租界收回，所侵佔之土地，復歸東亞，從此我國民得見天日，束縛之困，已達到解放之期，何快感也，治運之加強，收効之顯著，其關鍵，功歸友邦之協力，豈不理當其然，我國民感謝日軍無量矣，敎育發展，金融活潑，賦稅見增，軍事民氣團結，如此種種美滿之結果，全係加強有力之治運而已。

（二）

在此治強完成期間，應如何回顧過進，睦隣親友，中日兩國本兄弟之邦，地土接壤，同種同文，有若一體，不幸，因兩大民族認識不淸，你疑我猜，以致兩成仇讎，而今則已彼此誤解，已化敵為友，相親相愛，相扶相助，攜誠友誼，是為應運進之途徑，舍此則無第二法門。

（三）

在此治強完成之期，回顧八十年前，英美侵略中土，入我中華，何其凶橫跋扈，今則再看

治強戰紀

佳作三　周文俊

看津舊英租界、表現更生之氣象、充作攫取華北策源地之天津英租界、隨在東亞大戰開始時、而一變其像貌、因之英國在掌握逾一世紀之久的經濟驕橫、於瞬息之間、全部潰矣、以一八五六年之阿羅號事件、為藉口、而強迫天津開港之英國、一八六零年復根據北京條約、於天津白河西岸、劃定四百六十畝為租界、其後、再擴張至大戰前、總面積已增至百六十萬坪、佔全市面積四分之一、於此廣大地域內、擁有參加利德聯花旗等、雄厚實力之英美銀行團、以及二百餘家有力的商號、操縱華北金融、及貿易界之霸權資本主義者經濟侵略的實地工作者、然乎於大東亞戰爭勃發時、收回租界、掃蕩敵性權益、而逐漸完成中日理想偉大之光輝發展、再則英美在華北以宗教為面具、暗藏侵略之毒牙、已失其效用、英美系教會、亦竭起自主自養自傳的旗幟、更生華北之三十萬信徒、完成四十四萬的大團結、作為東亞之宗教、於去年十月十五日、組成華北中華基督教團、以一貫強力的精神、增進大東亞建設之信念、一掃英美色彩、為更生華北建設、留深刻痕跡也、又可慨者、數十年英美文化之侵略、已告終熄、英美文化侵略最高機關之燕京大學與協和醫院、斷然廢學、兩校之首腦部、每年一次潛入重慶、予卒業生旅費、使之赴重慶、以及煽動抗日思想之敵性教育之弊、於此終熄、然學校雖廢止、但對於東亞的自覺醒悟之學生、許可轉入國立北京大學、及其他學校、由迷夢覺醒兩校之學生八百餘名、至今已了解新生華北建設之重要、而正在研究努力學業、在美國基督教會、投資一千五百萬元建築之燕大綜華學舍中、現已改為華北綜合研究所之辦公處、協和醫學院附設醫院、至今已在日軍管理之下、對日軍之傷兵供獻理想之後方療養院（四）

筆者在求學時期、游學燕京、已知在京有一處地名東交民巷、為各國大使居住之地位、其地勢森嚴廣大國民幾無敢過此者、筆者追憶以前清道光時間、鴉片戰爭之禍、南京條約、我國之恥辱流毒於今、當那年月一雪其切齒之憤、徒喚奈何而已、未料到、時過境遷、旋於民國三十年十二月八日、東交民巷為之出入口、為日軍勇士所封閉、敵性英美大使館、以及美陸戰隊兵營、花旗銀行、及其他敵性之商號、全部為日軍所把握、比時美陸戰隊官兵均降服於日軍、東交民巷、飄揚者僅有日章旗、與輔國旗、恢復本姿、完全一新、對從來具有租界的性格東交民巷、再四思維、深邃的考慮、鴉片戰之凶橫、南京之條約殘暴、而今何在、大貨悖而入、亦悖而出、天道循環、疎而不漏、日暴戾英美、而今已矣、（五）

筆者居青市已久、對風景氣候之優美良好、市著一切政治、向為人所贊美、此次五次治強結束、收効偉大、為華北之冠、依筆者考慮、於去年十月八日起、實施第五次治安強化、第揭最高目標、建設華北完成大東亞戰爭、其用意所在、其簡略說來、無非欲我華北、以上下一心的團結體勢、協力邁進於後方基地之建設、以期舉發生產發展之實跡、以貢獻於大東亞最後的勝利、第五次治強運動、正在華北全境有力的展開、各地民衆基於四大目標、及其實踐要領、各人本乎自己職責、逐步邁進、努力完成個各人使命、而達到所期望的共同目的、據本次治強運動實施以來之成績來看、光榮進展的痕跡、歷歷可見、已經能發揮產業基地機能、此實又一堪欣慰之現像、凡事體無在乎大小、物極必反、否極泰來、其牢不可破之理、防患未然、居安思危、戒之愼之。

最短期化學療法劑
淋疾之電擊療法大告成功!!
本劑於二十世紀醫藥界異常風行　居於化學治療劑之高峯　乃本社之榮譽出品　本劑對於淋疾　確有驚異之卓效　本劑特有之深達力　可以將体內潛伏之淋菌完全殺滅　於服本劑後　翌日尿之清澄可顯然易見　六日後即可完全治癒無疑
【包裝】二〇片　一〇〇片
塩野義商店　大阪市東區道修町三丁目
青島出張所　青島市奉天路一六七
塩野牌　五淋拿根片
SU—ZS

頭痛聖藥
註册商標
新腦
醫學博士 森田資孝先生發明
立止頭痛！靈効如神!!
腦新如遇頭腦疼痛非常難忍時、頭目眩暈神智昏迷時、或讀書過度精神疲倦時及惡醉宿酒未醒時、倘速服腦新可立見奇効、其効若響、服後三分鐘、頓覺頭目爽快神智清新、苦痛若失、有如夜月秋遊能有心曠神怡之妙、此偉績確為本劑獨具之特長、且雖連續服用、對於腦神經或心臟胃腸等、決無副作用、亦無影響、孕婦服用亦無害
主治：偏正頭痛・頭沉神昏　頭迷眼花・腦筋疲乏　精神憂鬱・面神經痛　宿酒惡醉・暈船暈車
包裝：四包裝　七包裝　十三包裝　二十八包裝　六十包裝　百六十二包裝
★腦新除粉藥外、尙有錠藥、可隨意購用
★近來坊間有不肖之徒、假冒商標、以偽騙人、謀利本幸、希勿悞購
★各地藥房中西藥房均有代售

大日本名古屋市東區東門 總製造發賣元 荒川長太郎合股公司

公告

查本公司於民國三十一年十二月十五日臨時股東常會席上所為解散公司之假決議業經民國三十二年一月十一日第二次臨時股東常會對該假決議決議承認並經選派清算人於一月二十二日就任各節記錄在案凡屬本公司之債權者有對上項解散決議有異議者請於民國三十二年二月二十日以前提出否則認為放棄權利何希注意為荷並按照公司法第六十二條之規定合行公告如右

青島館陶路二二號株式會社青島取引所內

青島物品證券交易所股份有限公司

清算人　王壽臣　馬華堂　于維廷　王瑞符　劉子東　闞猶人　同啓

鐵騎銀瓶傳

王度廬著・鐵濤畫

第十回

感深交舞證破作謀
依巧計呆漢狂揮劍

蕭千總出屋去了，他的心事都沒啦，又有錢，烏爾士雅那兒急着回去不急着回去也沒關係、在她化柴些日，同蔚犁城給雪瓶一筆當家務，玉嬌留下有那麼大的產業，那麼些匹馬、還能夠餓得着我？所以他心舒意暢，在自己屋裡待了沒有多大一會，偷偷地，趁着太太沒看見把些贏來的錢藏起來，拿起了琵琶，又到小酒館聊去啦，彈去啦，撥着琵琶，博人稱讚，口裡一邊哼着小調，更是開心，同時心裡又暗笑：羅小虎眞是傻蛋，玉嬌龍都已死了你還得她剛乾淨兒幹什麼？並且，也許自己太太的眼力不差、韓鐵芳眞許是他的兒子，不然如何也那麼傻？送還了馬、丟了琵琶、還、還、哈哈！傻瓜媽媽朋友，胡里胡塗地埋

死屍、哈哈！「崩楞崩楞」「正月兒裡呀！水仙花兒開呀！吱吱喲！……」他在這兒高興、旁邊許多人哄哄地亂談、什麼「羅小虎」「半天雲」、「二十年前……」可是總不見有人敢提「玉嬌龍」那三個字、他眞想拍胸脯說：「我跟玉嬌龍是親戚！我娶我們那位太太時，還是她的大媒呢！我們兩家不分彼此、小王爺春雪瓶當我叫姨夫！」可是他怕招出事來，不敢說。他連晚飯都是在這兒吃的，一可惜隔壁的柳香居因爲昨晚那一場鬧，今天關門休業，不然要一盤剩羊肉來，下酒就燒餅吃，那更來勁！天色又漸漸地黑了，醉鬼們還都未走，賭鬼們又都先後來來了，這小酒館一帶賭局裡越來越熱鬧，可是街上越來越冷淸，頭更早已敲過了，二更之後，不覺着便到了三鼓，天上星星比昨夜的彷彿稠，而半輪月色都很發亮。在這時那靠近西門的官花園中，柳陰隱隱的綠霞樓上，突然又飛來了一條纖秀的俠影，這正是春雪瓶、她單身攜帶着一隻寶劍，來到了這裡，她是特別的謹愼，可是現在這裡也防範的特別嚴緊、樓上的窗戶都釘得很緊，雪瓶用劍耗了半天，方才啓開，她進去，只覺處處挪厲塵，相隔的廳着、廊有燈籠一對對的在樓下來往、雪瓶便很驚訝、必想着：外面已經傳說羅小虎都招認了一切的事了，連前夜這裡殺人的事，羅小虎也忍屈招認了，怎麼玉欽差還不放心？還要這樣的防備？他的膽子也未免太小了！看今天這情景我還是不能見他的面，那只好就把我帶來的那張字柬留在這裡吧！原來她在白天就在店中覓得了紙筆，一共寫了兩張字柬，一張是給玉欽差寶恩的，她不常拿筆寫字，所以寫的字自覺得很不好，也很簡單，只是：「欽差大人鈞鑒，日前在此處誤殺鐵嗣士之人，實非羅某，羅某在撫署之招供，非由受刑，必係顧代江湖儕輩受過，彼雖俠義可欽，然於王法人情皆所不許。鄙人雖係前夜來此之人，但亦非懷有惡意，實因令妹慘死荒漠，令甥（名韓鐵芳）飄流邊塞，望乞明鏡高懸，減輕豪俠之罪，澤被骨肉，栽培無倚之根，是所切待，邊疆小俠謹叩。」當下她又取了火照了照硬內，就把這張字柬用一枝小袖箭釘在一張浮滿了塵埃的桌上，她又另拿了一枝箭，扒着窗戶，向着正從樓下走過去的一個燈籠射去，當時那燈籠便滅了、

象局常識

精華待聘　徐詞海　胡蘭孫　合輯

黑局

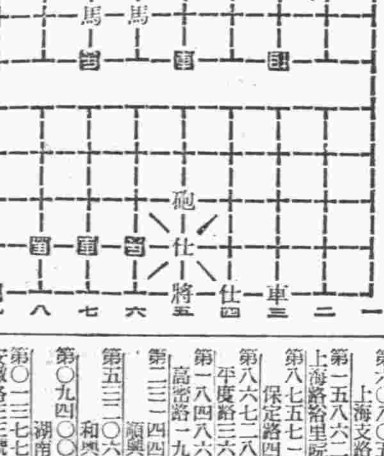

紅局

右局載於適情雅趣、爲紅勝、變車併棄一卒犧牲兩馬至勝、着法明日披露。

精衛塡海着法如下

卒七平六、砲六平四、車九平六、砲四退四、車八平六、將五平四、卒七平六變二、將四進一、卒六進一、士五進四、砲九平六、士四退五、砲五平六勝。

變二卒七平六、將四平五、卒六平五、將五平四、卒五進一、將四進一、卒六進一勝。

亞細亞旅社・飯店

地址：安徽路三二一

地點：適中　設備：完全　裝璜：偉大　伺候：週到　家常：小吃　歐德：大菜　味道：適口　價目：從廉

電話：二五二九〇

本報廣告課電話

日本人用二、二四一〇

中國人用二、二〇二〇

今日節目

▲八、三〇新民曲藝▲八、五〇初等日語講座（第一四三講）四宮春行▲九、一〇時局解述▲九、三〇新聞▲九、五〇商情行市▲一〇、〇〇行政工作報告（以上北京）▲一一、五〇唱片（青島）▲一二、〇〇報時（東京）家庭常識、生肉的辨別與烹調法（北京）▲一二、一〇唱片（青島）▲一二、一五娛樂節目、一、京音大鼓，遊武廟，譚鳳元，二、京東大鼓，甘露寺，張新全▲一三、一五警章解說（以上北京）▲一三、二五唱片（青島）▲一三、三〇評書，水滸傳（第三四三回）蔣評芳▲一四、三〇新聞▲一四、四五娛樂節目、一、相聲，大相面，廣湯，二、快書，汜水關，德俊峰，三、廣東音樂，蝶雙飛（外）韶光社演播▲一八、〇〇新聞▲一八、一五兒童時間，府學胡同小學學生演播，兒童新聞▲一八、四〇中等日語講座（第一四三講）益田信夫▲一九、一〇邊關調，十二重樓（下）王蕙臣（以上北京）▲一九、四〇演講，尹教育局長（青島）▲二〇、〇〇新聞▲二〇、二〇青年時間，北方中學學生演播▲二〇、四〇提琴獨奏，1滑稽曲，2茅大華俗那之舞奏曲，3愛之喜，張祇生▲二一、〇〇京劇講話，四郎探母（第五九講）徐蘭沅（以上北京）▲二一、三〇唱片（青島）▲二二、〇〇報時（東京）新聞及新聞解說（北京）地方新聞及預報節目（青島）▲二二、三〇京劇（北京）

一日一語講座

偶ニ（オツ）撤恩哇伊拉　西呀伊媽斯卡

王サンハイラッシャイマスカ

（王先生在家嗎？）

他連伊媽西由 タダイマシュッ　共勒一共田一爹 チョウチュウ　歐羅伊媽斯

只今出張中デゴザイマス

（現在正出差啦！）

遺失居住證聲明欄

第四四六四三號居住證遺失 南海路一九號內烏樂氏

第一五二六二二號居住證遺失 大港緯二路六號張以煌

第一五二六一三號居住證遺失 大港緯二路六號張李氏

第一五二六一四號居住證遺失 大港緯二路六號張綠媛

第〇六二八三四號居住證遺失 石村路二二號內七五戶李仁友

第〇〇八九九四號居住證遺失 天津路二七號滕學曾

第三四一九五六號居住證遺失 慶祥路七四號李發盛

第二八九二九五號居住證遺失 大港山村二〇八號杜王氏

第二八九二九四號居住證遺失 大港山村二〇八號杜教啓

第五六八二五五號居住證遺失 雲南路九九號韓守萍

第一六六九一一號居住證遺失 泰山路九四號內三戶邱子正

第一四八六五三號居住證遺失 吉林路六號王文書

第三一二八九九號居住證遺失 小陽路北平民院一三號韓洪芸

第五六五八九三號居住證遺失 北京路八號內于東浩

第五八九二七七號居住證遺失 昆明路明德里鄭西田

第三三九七七七號居住證遺失 台西四路八六號程秦遠

第一八〇五〇九號居住證遺失 青海路一八號附六七戶王一貴

第〇五〇二七九號居住證遺失 保定路三五號李振斗

第一六一六四六號居住證遺失 冠縣路六六號董煥成

第一三九五三九號居住證遺失 甘肅路四七號附三戶徐聘

第三三〇三五〇號居住證遺失 諸城路二五號張秀甫

第一八七九八三號居住證遺失 莘縣路一五四號陳李氏

第一八七九八四號居住證遺失 莘縣路一五四號十一戶陳鴻恩

第二三三九三一號居住證遺失 莘縣路一五六號高金輝

第五七四九二三號居住證遺失 單縣路二四號王金奎

第〇四八〇二八號居住證遺失 單縣路二四號王瑞蘭

第七五〇五二號居住證遺失 單縣路二四號于瑞芬

第〇九七四四七號居住證遺失 壽張路一六號趙緒臣

第一四三七五三號居住證遺失 上海路臨字八六號單孫氏

第一七六五四八號居住證遺失 上海路臨字八六號單粉媛

第二四四四九三號居住證遺失 諸城路十號附六戶邱義三

第二七一四九五號居住證遺失 雲門一路五號內四戶張玉亭

第〇五〇三〇〇號居住證遺失 保定路三九號李榮孔

第二九四六三〇號居住證遺失 興隆路八七號唐化禮

第五七五四〇六號居住證遺失 保定路二九號于逢禮

第三〇八八四五號居住證遺失 海泊村二二號冷祥盛

第四四九五〇七號居住證遺失 沙子口姜哥莊一六〇戶王福珊

第二八七三三七號居住證遺失 北仲家窪新五號劉長青

第六〇八〇五九號居住證遺失 上海支路一三三號潘錫祿

第一五八六二五號居住證遺失 上海路裕里院內三一號馬開楨

第八七五七一二號居住證遺失 保定路四號內一戶高育才

第八六七二八號 居住證遺失 平度路三六號附九戶江卓先

第一八四八六五號居住證遺失 高密路一九號內六戶宋李氏

第二三一四四一號居住證遺失 濰縣路三四號徐道南

第五三二〇六四號居住證遺失 和興路三六號劉正恒

第〇九四〇〇九號居住證遺失 湖南路七〇號袁錫惠

第〇一三七七八號居住證遺失 安徽路三三號內二六戶孫金法

第一八四三四四號居住證遺失 武定路一六號之甲米杜氏

第一八四三四五號居住證遺失 武定路一六號之甲米金鑰

第二三三九二〇號居住證遺失 小港沿二七號孫紹嵩

第五六六一二五號居住證遺失 台西緯五路四號姚徐氏

第一二三三二七號居住證遺失 無棣三路四七號馬玉麗

第一二〇〇四六號居住證遺失 陽信路一號之甲楊孝儉

膠海關佈布 第八一二三號

爲佈告事查本年二月五日（星期五）六日（星期六）七日（星期日）爲夏曆春節本關照例休假合行佈告俾衆週知此佈

中華民國三十二年一月二十五日　海關長　石井孝助

置產聲明

茲買到李永紅名下座落青島大名路門牌二十三號平房九間連同公地租權業經成立契約此房如有轇轕請於登報日起五日內向舊業主交涉特此聲明　慈正明啓

遺失聲明

啓者敝於三十一年一月十七日自金家口藥房照付萃字一百六十一號一只計洋三百元萃字二百〇三號一只計洋一百元煙台義生祥立青島慶東字十號票洋一百元西宏裕海堂立青永康照付永康十一號一百元永另立保領取嗣後該票無論落如何人之手概作廢紙特此登報聲明　聚興隆和記啓

舖底出兌

造紙機、鐵工廠、電料、等舖底全部出兌一今因本號營業不王友三辭退茲經股東大會議決自日停止營業將舖底全盤出兌以便清理如有欲兌者請與本號面洽可也　東鎮清和路九六號友成工業全體股東公啓

出號聲明

啓者敝號夥友李榮芝君字方宇現與敝號脫離關係另謀高就該君曾房帶敝號担保四三三二八號居住證除向警察局註銷外特此登報聲明作廢　保定路二九號永裕綢布行啓

遺失聲明

敝人持有水滸領福成東立青島正泰付九十三號匯票一紙洋一千元又所口公裕水出青島正泰行十一號兌條一紙計洋五百元不愼一併遺失除向兩該號掛失止付外無論何人拾得概作廢紙特此聲明　所口頓祥啓

遺失聲明

敝號持有青島昌泰當字二六一號匯票一紙計洋二千元又二六三號一紙計洋一千元不愼遺失除向該號掛失止付將款取出外特此聲明該票作爲廢紙　漢成商行啓

遺失聲明

啓者本號領有三七六七腳踏車牌一枚一時不愼連車一並丟失除向警察局註銷外特此聲明作廢　雲門一路三十九號恒昌號啓

緊要聲明

茲有敝號夥友李鳳連高陳盤偕一人張桂德逃走帶去敝號担保居住證第〇一二一二四號一紙除向警察局呈報註銷外特此聲明作廢　台東鎮登口路十五號興業火柴廠啓

緊要聲明

啓者敝號夥友李寶慶五六〇二〇七號居住證二人現已出號在外如何行爲與敝號無涉特此登報聲明　濟南路廿五號謙泰祥啓

出號聲明

茲有敝號夥友張紹文、張金堂因有他就出號〇六三五八九號逐身帶去除呈請警察局註銷外該二人在外如生何等情事與敝號無涉特此聲明　小港一路十三號天聚福啓

緊要聲明

店員于隆慶現已出號所領之第一一九八號腳踏車居住證二二四六三六號帶去特此聲明行動與本行無涉惟將担保所領之第一八二七一二號居住證遺失業已登報聲明除向警察局請求註銷外特此登報聲明　南村路五十七號福德茧坊啓

遺失聲明

茲有自用腳踏車及所領之〇一四四二號車牌一併遺失除向該管警所註銷外特此聲明作廢　濟寧路七十號新東商行啓

緊要聲明

敬啓者敝員張效武現已他就隨身帶去敝號担保所領之〇四八二五〇號居住證一枚除向警察局呈請作廢註銷戶籍外向後該人一切行動概與敝號無涉特此登報聲明　山東路一一〇號新盛泰啓

遺失聲明

茲有目用腳踏車及所領之第一一九〇號車牌一併遺失除向該管警所註銷外特此聲明作廢

俊彥

弟因要事來青閱弟於青辦理他事但不知住址何在無奈乃投宿於金鄉路十四號仁昌盛　青島單縣路十號義信東啓

遺失聲明

啓者敝人於民國三十一年十月三日在本市福順德銀號立有特別往來存摺第四四〇號一只李自聲名下計國幣八百元正不愼遺失除向該號掛失止付外特此聲明作廢　王俊義啓

緊要聲明

啓者茲有靜遠堂代表人王其平李榮福宋崇祿三人於民國二十六年合資加入億中電器行爲股東今此三人無意加入進行營業同來股東議允將此三人股本及紅利於民國三十二年一月二十日全數提出清理完畢以後億中電器行盈虧均於三人無涉此三人重立給字據存證恐未週知特此登報聲明　敝李自聲啓　膠州路四十五號億中電料行啓

聲明作廢

敝社夥友袁德隆孫克壩孫世張宗祿四人現均出社嗣後在外一切行爲及往來賬目概與敝社無涉其所在敝社担保領有之居住證第〇四二二六三、〇四二二六四、〇四二二五九號除向警察局聲請註銷作廢外特此登報聲明　青島牛乳合作社啓

緊要聲明

啓者櫃夥任文波現已出號逐身帶去敝號担保所領居住證一枚除向警察局請求註銷外特此登報聲明　肥城路二十三號源成號啓

遺失聲明

茲在平度居子街購東興玉立青島泰山路德泰和照付玉字第七號匯票一只計三百元正不愼遺失除掛失止付外特登聲明作廢　王莊啓

遺失聲明

啓者敝於三十二年一月二十五日自膠縣帶青匯票二只紅石崖福昌永立青島福成永照付第三百四十一號一只計洋四百元第三百四十二號一只計洋三百元共七百元不愼遺失除掛失止付外另立保領取嗣後該票無論落於何人之手概作廢紙特此登報聲票　福聚昌記啓

掖縣阜康鑛業公司招考警備員及事務員啓事

本公司在掖縣開發鑛業建築工場爲保護鑛區工場維持秩序及辦理事務起見招考警備員拾名及事務員三名有願應考者須按下列各項報名應試

1. 資格十八歲至三十歲身體健康夙無嗜好警備員小學事務員中學以上學校卒業者
2. 報名手續繳呈履歷書三份半身二寸相片三張
3. 報名日期由一月二十六日起隨到隨考額足爲止
4. 地點本市甘肅路八十九號
5. 考試科目體格檢查警備員操典常識口試事務員常識筆試
6. 錄取後採用手續覓具殷實舖保保證書三份附二寸像片
7. 待遇食糧由公司配給警備員月薪六十元至七十元服裝住宿由公司供給事務員月薪六十元至八十元
8. 服務地址掖縣本公司工場

遺失聲明

敝於民國三十一年十一月二十四日由北京福順德買到青島福順德照付京字第二九五六號匯票一只計洋二百元又京字第二九五七號匯票一只計洋一百元因郵寄遺失除向該號掛失止付外特此登報聲明作廢　于鑑文啓

遺失聲明

敝人持有石臼所晉昌泰出青島晉昌泰照慎遺失該票發現作爲敗紙特此聲明付晉字第一九九號票一只計洋二百元不　丁純謙啓

新華大戲院（東鎮分院）臺東鎮寺路六三號　電話〇三五五六

修理內部　暫停開演

慈光大戲院（東鎮）臺東鎮門路二十三號　電話三一六八八

每日開演時間　座價　優等四角　學生三角　兒童二角　加捐一成

今天公演　明星影業公司出品　全部對白有聲哀情巨片　談瑛　梅熹　主演

小玲子

小玲子虛榮心！做舞女出賣靈魂！回故鄉作工田！

下期公演　神秘之花

金城大戲院　西大森南村路二十二號

坤伶泰斗評戲皇后劇界明星

陳豔霞

花陳花紫劉

春福鳳　蕭娥　若金　價金喜

午戲　停演

夜戲　本頭　蔡英蘭　史鑑

售票時間　每日上午十時

先期售票　對號入座

座價　池前十排五角　池後五排七角　樓前排五角　樓後排每位二角

光陸電影院　海泊路六十三號　電話二八七三四

循環開演　座價

今天公演　國華影業公司出品　全部對白歌唱巨片　周曼華　白雲　主演

新碧玉簪

花燭洞房夫妻失和！氣新郎新娘殺！

下期公映　小玲子

中和戲院　山東路二一二號　電話二二六二三號

韓子峯　黃寶岩　著名坤伶青衣花衫　田菊林　婁亞儒　楊壽山

午戲　全部　香蓮傳

夜戲　賀后罵殿　全本　會緣

（明天夜戲）全部

夜價　池前十排一元五角　池後十排一元七角　樓座前排一元七角　樓座後排一元三角　邊座每位一元　四角五分

平安　今日公演

社會諷刺警世巨片（大尾演）

王熙春　屠光啓　黃河　張婉　唐雪倩　主演　石麟　朱　編導

野花那有家花香

特告　舊年新起映　洞房花燭夜

明星　安徽路六號　電話二一六八九二

每日下午一點半起開映五場循環

今日公映

萬籟鳴　萬古蟾　主繪　中國第一部立體漫畫

鐵扇公主

耗資巨萬　攝製二年　綺麗　獨壇

本院爲慶祝五週年紀念自一月二十五日起至二十九日止購票一張可以二人入場機會難得幸勿錯過

光陸　今天堂堂公演

歲末最貢獻特選本年出品家庭倫理首輪新片

王熙春　屠光啓　黃河　主演

男女鬥法！夫妻火併！一哭二鬧三上吊！

野花那有家花香

太太出頭　風頭高　那意氣揚

丈夫原形　臭汗滿身

欲知御夫妙術不可不看本片

福祿壽　山東路六一號　電話二四二七〇號　一時半起

今日兩大貢獻

黑夜孤魂

今日登台　大娃娃

每票外加四角

戒除鴉片的恩物　服用若素藥粉

不受痛苦早離苦海

身心兩虛飲食減少　服用若素始得平安

天津西頭毛家大院八號　楊金聲感謝

醫學常識

小米麵與人生

節約運動期間的常識

營業科目

棉花、綿糸、綿布加工布、人造絲布毛呢、人造絲布製品、砂糖、燐寸、海產物、石炭、染料、洋灰、三合板、建築材料、其他一般雜貨　機械部分品製作及修理、木工品製造（甲裝修工所經營）電話一六五九號

共榮社石鹼製造所　日本油脂株式會社　代理店　青島堂邑路七號

江商株式會社 青島支店（華名 江商洋行）

支店長 二六二四號　棉花係 二四六三三號　雜品係 二六二六號　綿糸布加工品係 二六八六號　同 二〇三一號　華人賬房 二六六五號　交易所專用 二五一七二號

營業科目

辦理海陸轉運事業倉庫營業、一般報關代辦、金融委託販賣（買付）保險代理（帝海・日海・住友・朝日・三菱・東洋）代辦勞力、汽車車馬運送及供給也波運搬荷物

華北運輸股份有限公司 青島支店　青島山東路一八三號

本社北京　各主要地在支店出張所並營業所

電話

青島天眞照相材料行　兼設日夜美術照相　山東路一三一號　電話（二）四八〇〇

電話招遠路五十三號　二一七一一番

青島家畜醫院　◎犬馬診療　經驗豐富　◎門診出入　收費低廉

大仁堂立愈久淋白濁丸

大仁堂清血花柳解毒丸

大仁堂婦女破血丹

調經止帶丸

青島分銷處

北京大仁堂大藥房開設

安樂平

青島總經理山東路中西大藥房　各藥房均售

名貫華夏　神相滿天青　相法指南　命定勝天

青島大沽路三義棧二樓　電話二四五六一號

正信會計事務所

會計師 胡銘新 王炳芝

事務所 大沽路交易所內三樓　分所 肥城路四三號

華壹氏　消痔錠

專治各種痔瘡聖藥　男女老幼四時咸宜

上海華壹氏藥房出品

力弗肝

力弗肝是動物性補血葯

力弗肝 能補血　服之者 百病失　見於面 形於色　身體強 疾病祛

鮮　補

人人愛服　人人應服　人人可服　人人喜服

詳細說明函索即寄・各葯房均售

片劑　膏劑　注射劑

上海信誼化學製藥廠監製　馬斯南路二十號